

Prestazione ponte COVID

a complemento del sistema di sicurezza sociale a seguito delle conseguenze della pandemia di Coronavirus

Conferenza stampa

Bellinzona, 15 febbraio 2021

Repubblica e Cantone Ticino

Dipartimento della sanità e della socialità (DSS)



Repubblica e Cantone
Ticino

Prestazione ponte COVID

Introduzione e procedura

Raffaele De Rosa

Consigliere di Stato e Direttore del Dipartimento della sanità e della socialità

Dipartimento della sanità e della socialità (DSS)

Misure adottate dalla Confederazione

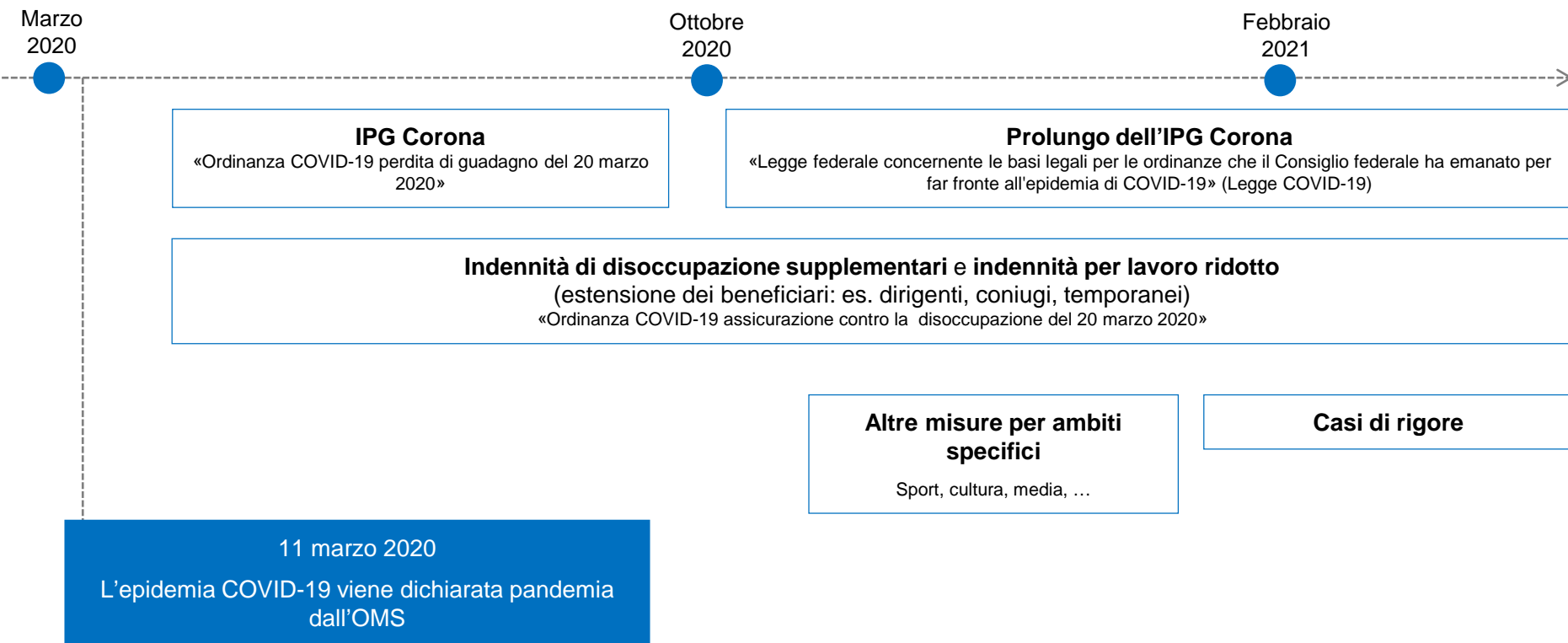

Misure adottate dal Cantone

Misure di sostegno alla popolazione

- Introdotte numerose misure a sostegno della popolazione e dell'economia (vedi [Messaggio n. 7893](#) del 1. ottobre 2020)
- Contatto costante con i Comuni e con gli enti del settore sociale attivi sul territorio a sostegno delle persone in difficoltà allo scopo di monitorare l'evoluzione della situazione a livello cantonale e di prendere i necessari provvedimenti
- Riconoscimento di un contributo forfettario al costo delle mascherine chirurgiche per i beneficiari di prestazioni sociali (PC e Laps)

Misure di sostegno in ambito economico

- Misure complementari: aiuti nei settori del turismo, della cultura, dello sport, della formazione, dell'agricoltura, ...
- Casi di rigore: il 25 gennaio 2021 il Gran Consiglio, dopo aver adeguato il decreto legislativo alla luce delle novità decise a metà gennaio dal Consiglio federale, ha approvato il messaggio. Il 27 gennaio 2021 il Consiglio di Stato ha approvato il decreto esecutivo, così da permettere un avvio rapido del programma relativo ai casi di rigore

Evoluzione delle prestazioni sociali

Monitoring CSIAS - confronto nazionale

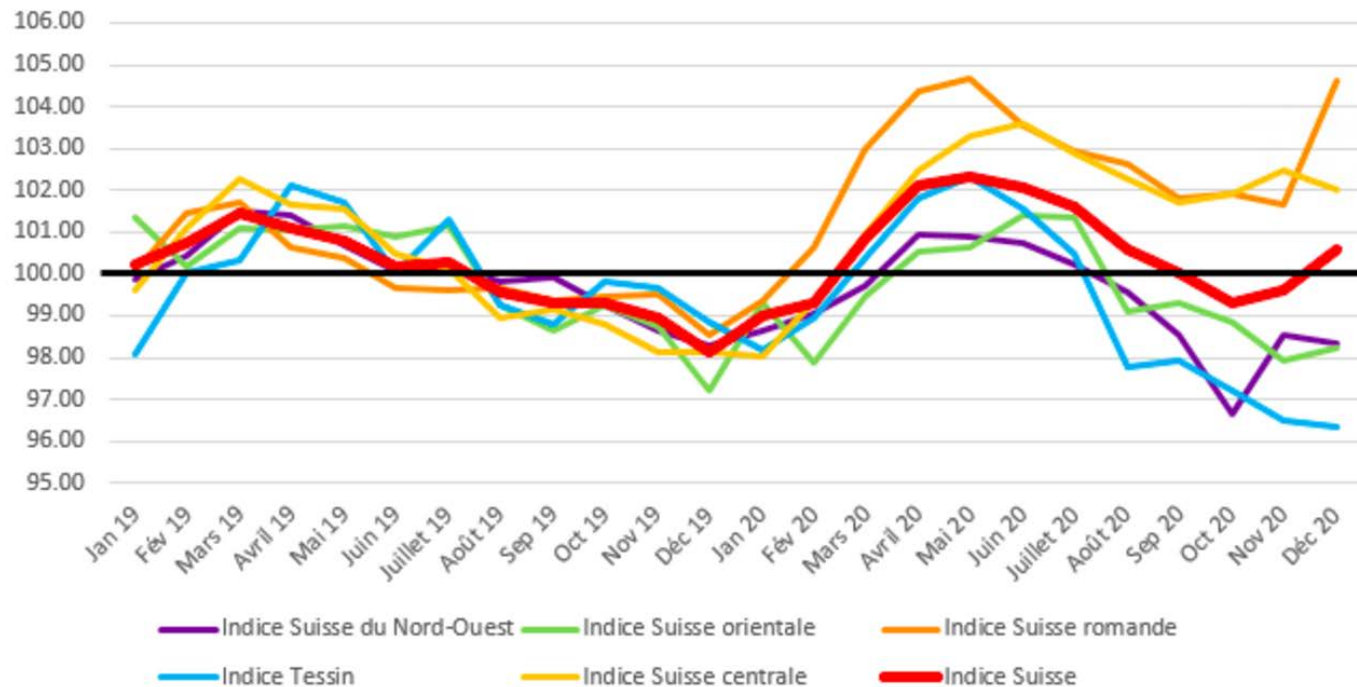

Fonte: Conferenza Svizzera delle Istituzioni dell'Aiuto Sociale (CSIAS)

Evoluzione delle prestazioni sociali

Evoluzione mensile di tutte le prestazioni Laps (domande inoltrate) – stato: dicembre 2020

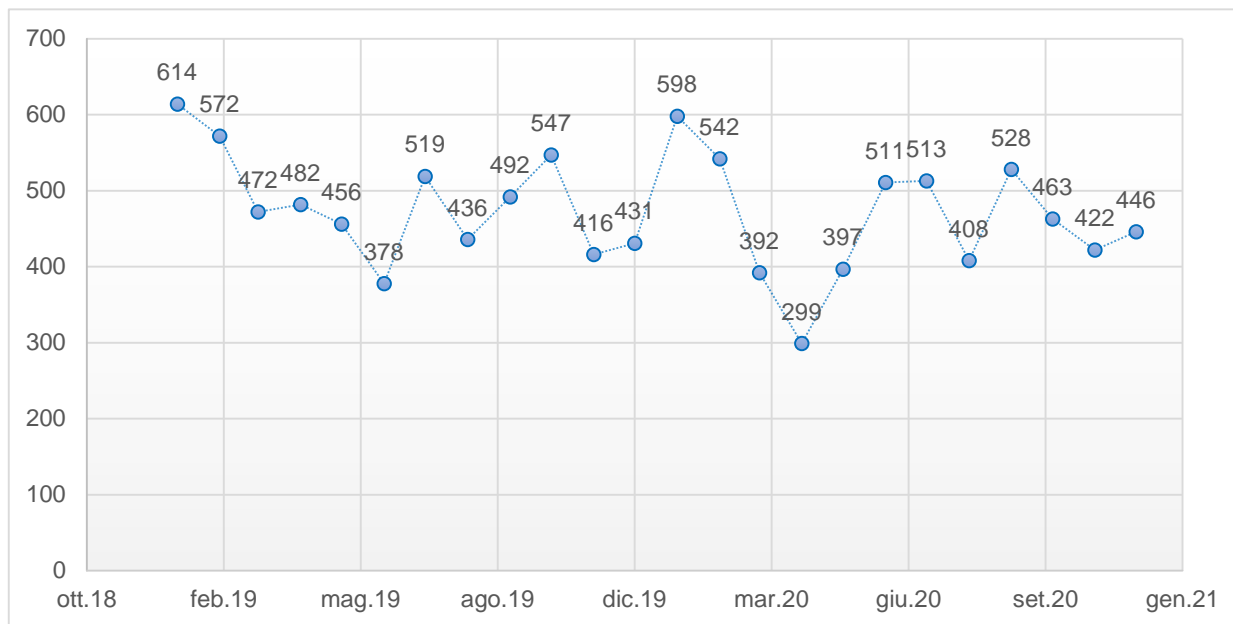

Fonte: Istituto delle Assicurazioni sociali

Evoluzione delle prestazioni sociali

Domande pagate di prestazioni assistenziali, gennaio 2019 - dicembre 2020

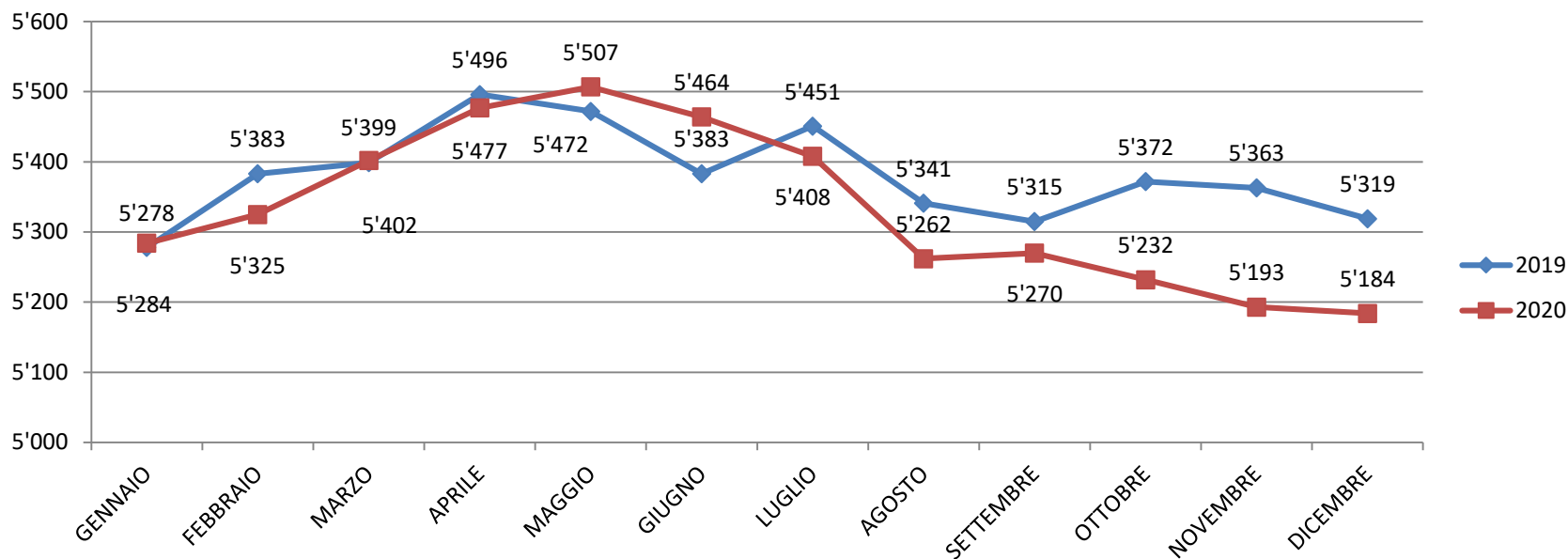

Fonte: Istituto delle Assicurazioni sociali

Dall'idea all'aiuto concreto

Luglio
2020

Ottobre
2020

Gennaio
2021

Consultazione dei Comuni

Il DSS propone di consultare gli enti locali per un'iniziativa cantonale volta ad introdurre un aiuto straordinario e limitato nel tempo per chi si trova in difficoltà a causa della pandemia di Coronavirus

7 ottobre 2020

Approvazione del Consiglio di Stato

Messaggio governativo con relativo decreto legislativo urgente sulla Prestazione ponte COVID

Misura speciale COVID (sostegno puntuale Swisslos)

26 gennaio 2021

Approvazione del Messaggio sulla Prestazione ponte COVID da parte del **Gran Consiglio** (82 voti favorevoli e 3 contrari)

10 febbraio 2021

Il Consiglio di Stato stabilisce l'entrata in vigore: **1 marzo 2021**

(durata 4 mesi, fino al 30 giugno 2021)



La prestazione ponte COVID

- **Caratteristiche:** misura complementare al sistema federale e cantonale di sicurezza sociale ed agli aiuti erogati da Confederazione, dal Cantone, dai Comuni e dagli enti attivi sul territorio
- **Obiettivi:**
 1. Permettere di superare una fase di difficoltà e di recuperare la propria autonomia finanziaria
 2. Offrire una consulenza e un accompagnamento mirato sul territorio
 3. Limitare/contenere l'aumento della morosità e il ricorso alle prestazioni assistenziali
- **Durata:** mensile, al massimo per tre volte tra il 1 marzo 2021 e il 30 giugno 2021

La prestazione ponte COVID

La Prestazione ponte COVID è destinata:

- ai lavoratori indipendenti affiliati a una Cassa di compensazione AVS che hanno subito una riduzione del fatturato in seguito alla pandemia
- ai lavoratori salariati che hanno subito una perdita di lavoro, anche parziale, in seguito alla pandemia e che non possono beneficiare di indennità ai sensi della Legge sull'assicurazione contro la disoccupazione (LADI)

che soddisfano inoltre i seguenti requisiti:

- risiedono in Ticino da almeno tre anni
- non hanno ancora raggiunto l'età ordinaria del pensionamento
- non beneficiano di indennità di disoccupazione LADI (indennità giornaliera, indennità per lavoro ridotto, insolvenza e intemperie)
- non beneficiano di prestazioni complementari all'AVS/AI (PC AVS/AI)
- non beneficiano di indennità straordinarie di disoccupazione (ISD)
- non beneficiano dell'assegno di prima infanzia (API)
- non beneficiano di prestazioni di sostegno sociale (assistenza)

I beneficiari del solo assegno familiare integrativo (AFI) possono invece richiedere la prestazione.

La prestazione ponte COVID

Come viene calcolato il diritto alla prestazione?

Il diritto alla prestazione viene determinato dal **Comune di domicilio** sulla base di un calcolo specifico che segue il principio del reddito disponibile annuo (differenza tra redditi e spese annuali), tramite il quale viene stabilito se sussiste o meno una **lacuna di reddito**. La lacuna di reddito rappresenta il fattore determinante per la concessione della prestazione.

A quanto ammonta l'importo?

L'importo della prestazione corrisponde alla lacuna di reddito individuata tramite il calcolo, ma al massimo a **CHF 1'000 al mese** per il richiedente e **aggiuntivi CHF 500 al mese** per ogni ulteriore componente della sua Unità di riferimento (composta da tutte le persone che fanno parte dell'economia domestica).

Per quanto tempo è possibile beneficiare della prestazione?

La prestazione può essere accordata al massimo per **tre volte (tre mesi)**. È necessario inoltrare al proprio Comune di domicilio una richiesta separata per ogni singolo mese. Il periodo complessivo entro il quale la prestazione è concessa va dal 1 marzo 2021 al 30 giugno 2021.

Prestazione ponte COVID



Scaricare il formulario di richiesta dal sito ufficiale



Compilare accuratamente il formulario in tutti i suoi campi



Preparare tutti i documenti da allegare al formulario



Consegnare la documentazione completa al Comune di domicilio

- Il Comune effettua una prima valutazione della situazione. Se la prestazione viene giudicata **possibilmente risolutiva**, decide di proseguire con l'analisi della richiesta. In caso contrario, orienta la persona verso altre prestazioni.
- Dopo la verifica dei requisiti, il Comune determina l'eventuale **lacuna di reddito**, emana la decisione sul diritto alla prestazione e la comunica al richiedente. In caso di decisione positiva, procede in seguito al pagamento della prestazione. La prestazione può essere accordata al massimo per tre volte (tre mesi).

Hotline Prestazione ponte COVID

Hotline Prestazione ponte COVID



Per maggiori informazioni, dal 15 febbraio 2021 al 1 marzo 2021:

0800 91 91 91

lu-ve, 8.30–12.00/13.30–17.00

infopontecovid@ias.ti.ch

www.ti.ch/prestazioneponte

Nuovo sito web e flyer

www.ti.ch/prestazioneponte

Prestazione ponte COVID

La pandemia di Coronavirus sta incidendo sulla situazione economica di molte persone, famiglie e aziende anche in Ticino. La Prestazione ponte COVID rappresenta **un aiuto straordinario e limitato nel tempo** per superare le difficoltà dovute alle limitazioni delle attività economiche e lavorative. L'aiuto è complementare al sistema federale e cantonale di sicurezza sociale e agli aiuti puntuali erogati dai Comuni e dagli enti attivi sul territorio.

La richiesta è da inoltrare direttamente al proprio Comune di domicilio, che si occuperà di stabilire l'eventuale diritto alla prestazione e di erogarla. I Comuni potranno prendere in considerazione le richieste **a partire dal 1 marzo 2021**, data di entrata in vigore della prestazione.

I formulari per la richiesta sono disponibili nell'area "Quali documenti sono necessari per la richiesta?" e nello spazio dedicato in fondo alla pagina.

[apri tutto / chiudi tutto](#)

Quali sono le condizioni per poter beneficiare della prestazione? +

Come viene calcolato il diritto alla prestazione? +

A quanto ammonta l'importo? +

Per quanto tempo è possibile beneficiare della prestazione? +

Come fare richiesta della prestazione? +

Quali documenti sono necessari per la richiesta? +

Misura speciale COVID: un aiuto puntuale e immediato per chi non può usufruire di prestazioni +

Prestazione ponte COVID

Stato al 15.02.2021

La pandemia di Coronavirus sta incidendo sulla situazione economica di molte persone, famiglie e aziende anche in Ticino. La Prestazione ponte COVID rappresenta un aiuto straordinario e limitato nel tempo per superare le difficoltà dovute alle limitazioni delle attività economiche e lavorative.

Quali sono le condizioni per poter beneficiare della prestazione?

La Prestazione ponte COVID è destinata:

- ai lavoratori indipendenti affiliati a una Cassa di compensazione AVS che hanno subito una riduzione del fatturato in seguito alla pandemia
- ai lavoratori salariati che hanno subito una perdita di lavoro, anche parziale, in seguito alla pandemia e che non possono beneficiare di indennità ai sensi della Legge sull'assicurazione contro la disoccupazione (LADI)

che soddisfano inoltre i seguenti requisiti:

- risiedono in Ticino da almeno tre anni
- non hanno ancora raggiunto l'età ordinaria del pensionamento
- non beneficiario di indennità di disoccupazione LADI (indennità giornaliera, indennità per lavoro ridotto, insolvenza e intertempere)
- non beneficiario di prestazioni complementari all'AVS/AI (PC AVS/AI)
- non beneficiario di indennità straordinarie di disoccupazione (ISD)
- non beneficiario dell'assegno di prima infanzia (API)
- non beneficiario di prestazioni di sostegno sociale (assistenza)

I beneficiari del solo assegno familiare integrativo (AFI) possono invece richiedere la prestazione.

Come viene calcolato il diritto alla prestazione?

Il diritto alla prestazione viene determinato dal Comune di domicilio sulla base di un calcolo specifico che segue il principio del reddito disponibile annuo (differenza tra redditi e spese annuali), tramite il quale viene stabilito se sussiste o meno una lacuna di reddito. La lacuna di reddito rappresenta il fattore determinante per la concessione della prestazione.

A quanto ammonta l'importo?

L'importo della prestazione corrisponde alla lacuna di reddito individuata tramite il calcolo, ma al massimo a CHF 1'000 al mese per il richiedente e aggiuntivi CHF 500 al mese per ogni ulteriore componente della sua unità di riferimento (composta da tutte le persone che fanno parte dell'economia domestica).

Per quanto tempo è possibile beneficiare della prestazione?

La prestazione può essere accordata al massimo per tre volte (tre mesi). È necessario inoltrare al proprio Comune di domicilio una richiesta separata per ogni singolo mese. Il periodo complessivo entro il quale la prestazione è concessa va dal 1 marzo 2021 al 30 giugno 2021.

Hotline Prestazione ponte COVID



Per maggiori informazioni, dal 15 febbraio 2021 al 1 marzo 2021:
0800 91 91 91
lu-ve: 8.30-12.00/13.30-17.00
infopontecovid@tas.ti.ch

Come fare richiesta?

La richiesta è da inoltrare direttamente al Comune di domicilio, che stabilisce l'eventuale diritto alla prestazione e la eroga. I Comuni potranno prendere in considerazione le richieste a partire dal 1 marzo 2021, data di entrata in vigore della prestazione.



Scaricare il formulario di richiesta dal sito ufficiale

Il formulario da scaricare è disponibile sul sito www.ti.ch/prestazioneponte mentre la versione cartacea può essere richiesta presso il Comune di domicilio.



Compilare accuratamente il formulario in tutti i suoi campi

Il formulario può essere compilato manualmente oppure a computer.



Preparare tutti i documenti da allegare al formulario

Sul sito www.ti.ch/prestazioneponte è disponibile una lista esaustiva dei documenti richiesti.



Consegnare la documentazione completa al Comune di domicilio

Il Comune effettua una prima valutazione della situazione. Se la prestazione viene giudicata **possibilmente risolutiva**, decide di proseguire con l'analisi della richiesta. In caso contrario, orienta la persona verso altre prestazioni. Dopo la verifica dei requisiti, il Comune determina l'eventuale lacuna di reddito, emana la decisione sul diritto alla prestazione e la comunica al richiedente. In caso di decisione positiva, procede in seguito al pagamento della prestazione. La prestazione può essere accordata al massimo per tre volte (tre mesi).

Sostegno puntuale SWISSLOS

- Per un aiuto puntuale e urgente alle persone che non hanno diritto alla Prestazione ponte COVID, il Consiglio di Stato ha predisposto un'ulteriore misura – tramite il fondo Swisslos – stanziando un credito di CHF 500'000 a favore di una serie di enti e servizi sociali operativi sul territorio che già collaborano con la «Catena della solidarietà»
- Sul sito www.ti.ch/prestazioneponte è presente una lista esaustiva degli enti ai quali è possibile rivolgersi per usufruire di questo tipo di aiuto
- **A partire dal 1 marzo 2021** le persone e le famiglie che si trovano in difficoltà possono richiedere agli enti partner che operano sul territorio un aiuto puntuale e immediato
- L'aiuto è destinato a coloro che **non possono usufruire di altre prestazioni**, quali ad esempio la Prestazione ponte COVID, e corrisponde a un importo massimo di **CHF 500** (es. pagamento di fatture impreviste, buoni per la spesa, ...)
- La decisione sulle richieste di aiuto compete ai singoli enti, i quali applicano la prassi di valutazione in uso al loro interno



Repubblica e Cantone
Ticino

Prestazione ponte COVID

L'importante ruolo dei Comuni

Felice Dafond

Presidente dell'Associazione dei Comuni ticinesi

Collaborazione con i Comuni

- **Importanza del ruolo dei Comuni:**
 - Prossimità
 - Conoscenza del territorio
 - Tempi di reazione
- Gruppo di lavoro **Cantone – Comuni**
- Interesse comunale a promuovere una misura complementare a supporto dei Comuni e a favore delle persone che si trovano temporaneamente in difficoltà a causa della pandemia
- **Chiave di riparto** come le prestazioni di aiuto sociale (75% Cantone e 25% Comune)

Collaborazione con i Comuni

- **Supporto del Cantone** con guida e documentazione per sostenere i Comuni nello svolgimento del compito
- Formazioni ad hoc per gli operatori comunali che si occuperanno della gestione degli incarti
- Tutti i Comuni hanno partecipato o stanno partecipando alla formazione
- Disponibilità dei formulari da compilare sul sito www.ti.ch/prestazioneponte oppure presso le varie cancellerie comunali
- I Comuni sono a disposizione, dal 1° marzo 2021, per aiutare le persone interessate nella compilazione dei formulari
- Se l'intervento della Prestazione ponte COVID non viene considerato come potenzialmente risolutivo, si valuta la possibilità di richiesta altre prestazioni sociali ordinarie



Repubblica e Cantone
Ticino

Prestazione ponte COVID

L'importante ruolo dei Comuni

Roberta Pantani

Vicesindaco del Comune di Chiasso

Servizi promossi dal Comune

- **Servizi disponibili per la popolazione di Chiasso in collaborazione con enti esterni e volontari:**
 - Consegna di pasti a domicilio
 - Ritiro e consegna della spesa e dei farmaci
 - Trasporto
 - Sostegno sociale

Aiutiamoci con responsabilità e solidarietà

Hai amici, familiari, vicini di casa o colleghi che sono in quarantena, in isolamento o sono persone più vulnerabili?

Puoi aiutarli portando loro la spesa, medicinali o un pasto take-away preparato dal ristorante locale.



Offri un aiuto a chi ne ha bisogno!

Aiuta in sicurezza rispettando le regole



Limitare i contatti personali

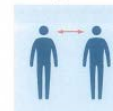

Tenersi a distanza



Lavarsi frequentemente le mani



Usare la mascherina

La Prestazione ponte COVID a Chiasso

- È necessario procedere con delle misure straordinarie e limitate nel tempo per sostenere chi si trova in difficoltà a causa delle conseguenze della pandemia, cercando di contenere al contempo la necessità di ricorrere alle prestazioni sociali
- Grazie alla competenza decisionale relativa all'attribuzione dell'aiuto finanziario, è valorizzato il ruolo di prossimità del Comune
- Per capire come istituire questa prestazione ci si è ispirati ai regolamenti già in vigore da tempo in diversi Comuni del Cantone, destinati alle persone nel bisogno.
- Sensibilità del Comune di Chiasso: accogliere senza riserve la Prestazione ponte COVID



Repubblica e Cantone
Ticino

Prestazione ponte COVID

Conclusione

Raffaele De Rosa

Consigliere di Stato e Direttore del Dipartimento della sanità e della socialità

Dipartimento della sanità e della socialità (DSS)

Conclusioni

- La Prestazione ponte COVID rappresenta **una misura nuova, supplementare e complementare** a quanto già fatto da Confederazione, Cantone, Comuni e enti/associazioni
- I beneficiari:
 - lavoratori indipendenti affiliati a una Cassa di compensazione AVS che hanno subito una riduzione del fatturato in seguito alla pandemia
 - lavoratori salariati che hanno subito una perdita di lavoro, anche parziale, in seguito alla pandemia e che non possono beneficiare di indennità ai sensi della Legge sull'assicurazione contro la disoccupazione (LADI)

E che non hanno diritto ad altre prestazioni

- I **Comuni** hanno giocato un **ruolo fondamentale** nell'affinamento della misura e saranno essenziali nella sua applicazione della stessa. Viene valorizzato il loro ruolo di prossimità e rafforzata la collaborazione istituzionale
- Saranno infatti i Comuni ad avere la competenza decisionale relativa all'attribuzione dell'aiuto finanziario

Conclusioni

- Ai Comuni ci si potrà rivolgere a partire dal 1° marzo 2021. Nel frattempo è attiva **la hotline cantonale allo 0800 91 91 91**
- La **hotline cantonale Prestazione ponte COVID** e il **sito web www.ti.ch/prestazioneponte** sono gli strumenti messi in campo da subito per dare una risposta immediata al forte interesse da parte di numerosi cittadini
- Questa misura rispecchia la volontà di fornire un aiuto rapido, semplice nelle procedure e di prossimità
- Per coloro che non riusciranno a ripristinare la propria autonomia finanziaria tramite la Prestazione ponte COVID sarà possibile grazie al prezioso ruolo dei Comuni verificare la possibilità di accesso alle **prestazioni sociali cantonali ordinarie**

Grazie per l'attenzione. Domande?





Ulteriori informazioni

Raffaele De Rosa

Direzione DSS

Piazza Governo 7, 6501 Bellinzona

091 814 44 80

dss-dir@ti.ch

Repubblica e Cantone Ticino

Dipartimento della sanità e della socialità

CARTELLA STAMPA
www.ti.ch/stampa