Forte crescita del reddito cantonale nel 1998

Dania Poretti, Ustat

A Reddito cantonale (in mio. di fr.) a prezzi correnti, dal 1990

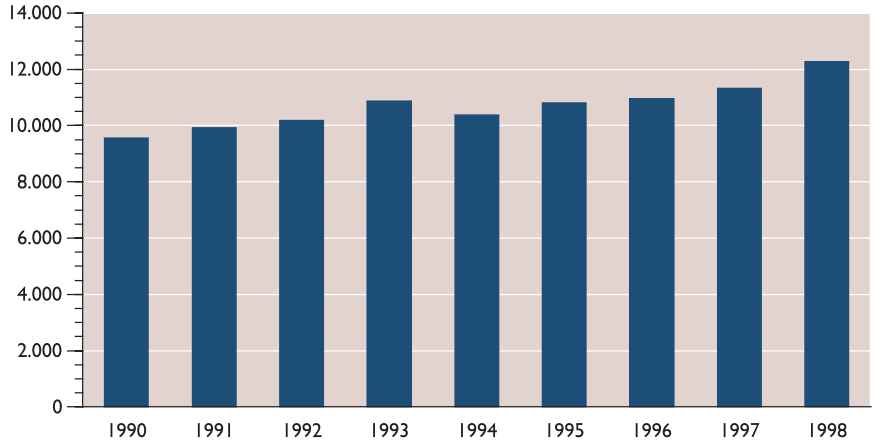

B Reddito per abitante (in fr., a prezzi correnti) in Ticino e in Svizzera, dal 1990

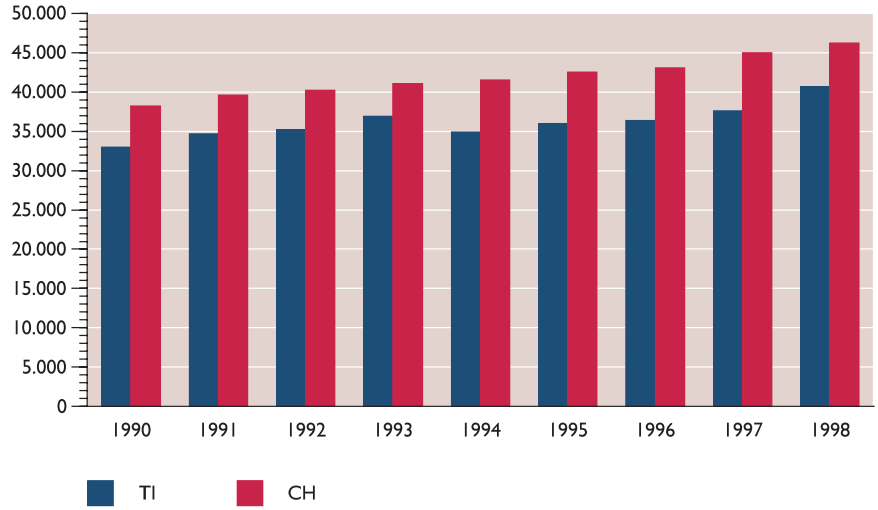

Nel 1998 in Ticino il reddito cantonale ammontava a 12.281 milioni di franchi e costituiva circa il 3,7% del reddito nazionale. L'incremento rispetto all'anno precedente si è attestato sull'8,5%, nettamente al di sopra, quindi, del valore rilevato su scala svizzera (+3,0%). L'aumento registrato dal nostro Cantone è il sesto nella graduatoria intercantonale (rialzi più forti sono stati segnalati dai cantoni di Basilea-Città, Uri, Appenzello Esterno, Giura e Svitto).

Tra il 1990 e il 1998 la progressione si situa attorno al 28,6%, contro un incremento su scala nazionale del 27,1%.

Il **reddito per abitante**, indicatore che meglio si addice ad un confronto con altre dimensioni territoriali, mette in risalto, su scala cantonale come nazionale, un andamento simile, tra il 1997 e il 1998, a quello registrato dal valore aggregato: +8,3% in Ticino e +2,7% in Svizzera. Sul lungo periodo (1990-1998), invece, i tassi d'incremento per abitante si situano al di sotto di quelli relativi al reddito totale, nel nostro Cantone come in tutta la Nazione: +23,4% e + 21,1%. La situazione ticinese, rispetto al resto del Paese, è tuttavia migliorata nel tempo. Infatti, se nel 1990 il reddito per abitante nel nostro Cantone costituiva l'86,4% di quello svizzero, nel 1998 raggiungeva una quota dell'88,0%.

In ordine crescente rispetto all'entità del reddito, nella graduatoria intercantonale il Ticino si trovava nel 1990 in 9a posizione mentre nel 1998 passava al 12° posto, seguito da Soletta, Uri, Grigioni, Argovia e Vaud, pure loro nel gruppo dei 17 Cantoni situati al di sotto della media nazionale. Al di sopra del valore medio

C Reddito cantonale per abitante (in fr., a prezzi correnti), nel 1998

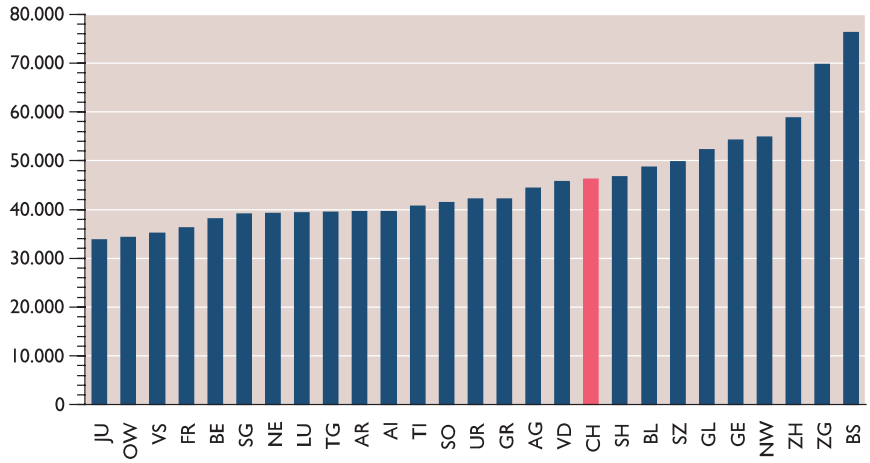

D Ripartizione percentuale del reddito secondo le componenti, in Ticino e in Svizzera, nel 1990 e nel 1998

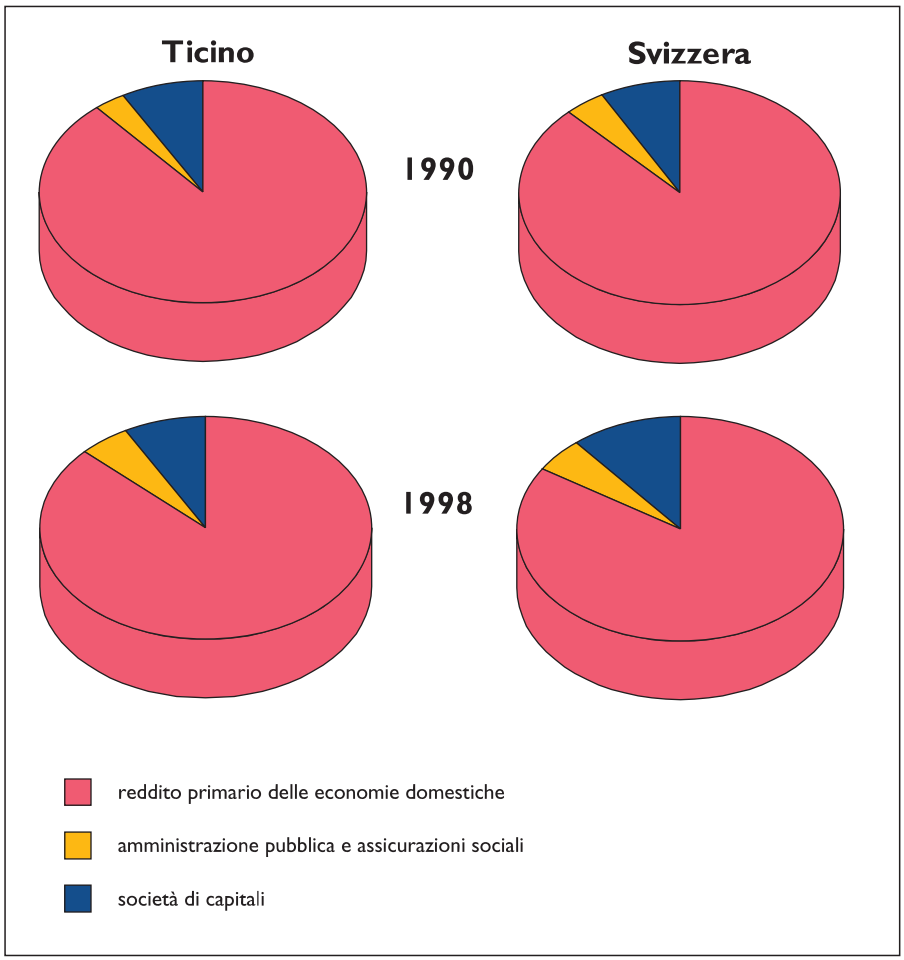

nazionale (46.236 franchi per abitante) si trovavano invece 9 cantoni, con Basilea-Città in testa (fr. 76.235).

Considerando le **tre componenti del reddito** (reddito primario delle economie domestiche, reddito delle società nonché reddito delle amministrazioni pubbliche e delle assicurazioni sociali) si nota in Ticino un aumento generalizzato, sia considerando il valore aggregato sia a livello di valori per abitante, e superiore ai valori svizzeri. La progressione più sensibile è stata registrata dalle società di capitali (totale: +11,5% in Ticino e +8,5% in Svizzera; per abitante: +11,1% e + 8,3%); segue il reddito primario delle economie domestiche (totale: +8,4% e +2,4%; per abitante: +8,2,% e +2,1%); da ultimo troviamo il reddito delle Amministrazioni pubbliche e delle assicurazioni sociali (totale: +5,2% e +2,1%; per abitante: +4,9% e +1,8%). Per tutte le componenti si nota una sostanziale differenza, a favore del nostro Cantone, nei valori percentuali di crescita, sia a livello globale sia considerando i dati per abitante. Su scala nazionale inoltre, se si escludono le società di capitali, non si intravede, contrariamente al Ticino, una particolare dinamicità né da parte delle economie domestiche né da parte delle Amministrazioni pubbliche e delle assicurazioni sociali.

Tuttavia, per poter meglio valutare l'impatto esercitato dalle tre componenti sul reddito globale non si può non considerare l'importanza che riveste ogni parte all'interno dell'aggregato. In Ticino nel 1998 il reddito primario delle economie domestiche costituiva l'87% del reddito

totale, le società di capitali si attestavano sul 9% e le Amministrazioni pubbliche e le assicurazioni sociali sul 5%. Il forte tasso di aumento delle società di capitali risulta quindi relativizzato dalla debole importanza di questo comparto all'interno del reddito totale.

Il confronto sul lungo periodo (1990-1998), tra Ticino e Svizzera, dei **valori per abitante delle tre singole componenti**, mette in luce un andamento positivo per il reddito delle economie domestiche (il valore ticinese era il 90,2% del valore nazionale nel 1998 contro l'86,1% nel 1990) nonché per le Amministrazioni pubbliche e le assicurazioni sociali (89,1% contro 88,4%), accompagnato tuttavia da un'evoluzione negativa per il reddito delle società di capitali (70,5% del valore nazionale nel 1998 contro l'87,7% nel 1990). ■

Avvertenze e definizioni

Il reddito nazionale netto al costo dei fattori di produzione, più semplicemente chiamato reddito nazionale, è il solo aggregato della contabilità nazionale ad essere regionalizzato. I redditi cantonali risultano da una ripartizione intercantonale del reddito nazionale. Il metodo utilizzato per calcolare il reddito cantonale (RC) è quello «indiretto per componenti». In pratica, si calcola la parte dei rispettivi cantoni in ogni componente del reddito nazionale con delle chiavi di ripartizione stabilite sulla base di statistiche federali regionalizzate.

Il RC comprende l'insieme delle rimunerazioni dei fattori di produzione (lavoro e capitale) attribuibili agli agenti economici residenti sul territorio cantonale, in ragione di una loro partecipazione ad un'attività produttiva nel cantone o al di fuori dello stesso. Il RC non comprende quindi i salari dei frontalieri, ma inversamente comprende il prodotto delle attività esercitate dai residenti (individui e aziende) all'esterno del Cantone.

Per ottenere il RC si sommano tre componenti (che corrispondono ai beneficiari):

- il reddito primario delle economie domestiche,
- il reddito della proprietà delle amministrazioni pubbliche e delle assicurazioni sociali,
- l'eccedente netto di gestione e il reddito della proprietà delle società.

Contrariamente al PIL, non esiste nessun deflatore adeguato che rifletta la struttura del reddito cantonale. Non è quindi possibile misurarne l'evoluzione in termini reali. Le variazioni sono quindi calcolate unicamente in valori nominali.

1 Reddito[1] cantonale e nazionale, in mio. di fr., a prezzi correnti, dal 1990

	Ticino								Svizzera							
	Totale[2]	Variazione %[3]	Reddito primario delle economie domestiche	Variazione %[3]	Amm. Pubbl. e assicurazioni sociali	Variazione %[3]	Società di capitali	Variazione %[3]	Totale[2]	Variazione %[3]	Reddito primario delle economie domestiche	Variazione %[3]	Amm. Pubbl. e assicurazioni sociali	Variazione %[3]	Società di capitali	Variazione %[3]
1990	9.552	...	8.322	...	429	...	801	...	259.412	...	226.599	...	11.388	...	21.425	...
1991	9.914	3,8	8.746	5,1	442	3,0	726	-9,4	272.401	5,0	243.604	7,5	12.568	10,4	16.229	-24,3
1992	10.189	2,8	9.098	4,0	503	13,8	588	-19,0	279.200	2,5	250.321	2,8	14.307	13,8	14.572	-10,2
1993	10.860	6,6	9.547	4,9	587	16,7	726	23,5	286.942	2,8	255.735	2,2	15.259	6,7	15.948	9,4
1994	10.379	-4,4	9.132	-4,3	497	-15,3	750	3,3	292.085	1,8	258.898	1,2	15.020	-1,6	18.167	13,9
1995	10.798	4,0	9.443	3,4	527	6,0	828	10,4	300.818	3,0	264.615	2,2	14.984	-0,2	21.219	16,8
1996	10.959	1,5	9.748	3,2	555	5,3	656	-20,8	305.777	1,6	267.992	1,3	14.748	-1,6	23.037	8,6
1997	11.319	3,3	9.802	0,6	557	0,4	960	46,3	320.167	4,7	271.935	1,5	15.216	3,2	33.016	43,3
1998[4]	12.281	8,5	10.625	8,4	586	5,2	1.070	11,5	329.753	3,0	278.383	2,4	15.535	2,1	35.835	8,5

[1] Reddito netto ai costi dei fattori.
[2] Eventuali differenze tra la somma delle componenti ed il totale sono dovute ad arrotondamenti.
[3] Rispetto all'anno precedente.
[4] Dati provvisori.

Fonte: Ufficio federale di statistica, Sezione conti economici della Nazione, Neuchâtel.

2 Reddito cantonale e nazionale, per abitante, in migliaia di fr., a prezzi correnti, dal 1990

	Ticino								Svizzera							
	Totale	Variazione %[1]	Reddito primario delle economie domestiche	Variazione %[1]	Amm. Pubbl. e assicurazioni sociali	Variazione %[1]	Società di capitali	Variazione %[1]	Totale	Variazione %[1]	Reddito primario delle economie domestiche	Variazione %[1]	Amm. Pubbl. e assicurazioni sociali	Variazione %[1]	Società di capitali	Variazione %[1]
1990	32.966	...	28.721	...	1.481	...	2.764	...	38.170	...	33.342	...	1.676	...	3.152	...
1991	34.657	5,1	30.575	6,5	1.544	4,3	2.538	-8,2	39.593	3,7	35.407	6,2	1.827	9,0	2.359	-25,2
1992	35.226	1,6	31.455	2,9	1.737	12,5	2.034	-19,9	40.213	1,6	36.053	1,8	2.061	12,8	2.099	-11,0
1993	36.902	4,8	32.441	3,1	1.994	14,8	2.467	21,3	41.057	2,1	36.592	1,5	2.183	5,9	2.282	8,7
1994	34.910	-5,4	30.715	-5,3	1.673	-16,1	2.522	2,2	41.508	1,1	36.792	0,5	2.134	-2,2	2.582	13,1
1995	35.941	3,0	31.431	2,3	1.753	4,8	2.757	9,3	42.483	2,3	37.370	1,6	2.116	-0,8	2.997	16,1
1996	36.361	1,2	32.344	2,9	1.840	5,0	2.177	-21,0	43.034	1,3	37.716	0,9	2.076	-1,9	3.242	8,2
1997	37.587	3,4	32.549	0,6	1.849	0,5	3.189	46,5	45.009	4,6	38.229	1,4	2.139	3,0	4.641	43,2
1998[2]	40.691	8,3	35.206	8,2	1.940	4,9	3.544	11,1	46.237	2,7	39.034	2,1	2.178	1,8	5.025	8,3

[1] Rispetto all'anno precedente.
[2] Dati provvisori.

Fonte: Ufficio federale di statistica, Sezione conti economici della Nazione, Neuchâtel.