

# 1992: meno morti negli incidenti stradali

Sezione trasporti, Ufficio federale di statistica

Comunicato dell'UST

L'Ufficio federale di statistica (UST) comunica che nel 1992 negli incidenti stradali registrati dagli organi della polizia vi sono stati 834 morti e 28'683 feriti. Come già l'anno precedente, il numero delle persone decedute è diminuito. Rispetto al 1991 i morti sono stati infatti 26 in meno, con una diminuzione del 3,0 per cento. Per contro è salito lievemente il numero dei feriti (di 443 ossia dell'1,6%).

Nel 1992 sono stati registrati dalla polizia complessivamente 83'434 incidenti stradali. Per la prima volta sono stati rilevati anche gli incidenti con danni materiali di valore inferiore a 500 franchi. Senza considerare questi casi di poca importanza, si sono verificati complessivamente 80'881 incidenti stradali ossia il 3,8 per cento in più rispetto al 1991.

## Meno bambini tra i morti

Rispetto all'anno precedente, il numero delle persone che hanno perso la vita in incidenti stradali è sensibilmente diminuito (da 56 a 35) tra i più giovani (gruppo di età tra 0 e 15 anni), mentre è leggermente aumentato tra le donne (da 189 a 212). Tra gli uomini è stato registrato un leggero calo (da 615 a 587); sette persone decedute su dieci sono pur sempre di sesso maschile.

Il numero dei morti è differito anche a seconda del tipo di veicolo utilizzato: tra i motociclisti esso è aumentato da 107 a 121, mentre tra i ciclisti è sceso da 66 a 55; nella categoria "motoleggere e ciclomotori" è

## Incidenti stradali<sup>1</sup> per Cantone, nel 1991 e 1992

|                    | Totale        |               | con persone morte |            |
|--------------------|---------------|---------------|-------------------|------------|
|                    | 1991          | 1992          | 1991              | 1992       |
| Zurigo             | 15.140        | 16.348        | 82                | 90         |
| Berna              | 10.035        | 9.966         | 115               | 93         |
| Lucerna            | 3.028         | 3.529         | 35                | 28         |
| Uri                | 398           | 479           | 7                 | 5          |
| Svitto             | 1.274         | 1.352         | 13                | 22         |
| Obvaldo            | 362           | 367           | 7                 | 4          |
| Nidvaldo           | 382           | 406           | 6                 | 4          |
| Glarona            | 355           | 359           | 6                 | 4          |
| Zugo               | 967           | 1.020         | 7                 | 5          |
| Friburgo           | 2.030         | 1.901         | 34                | 35         |
| Soletta            | 1.645         | 1.691         | 37                | 21         |
| Basilea Città      | 3.055         | 3.721         | 9                 | 11         |
| Basilea Campagna   | 1.687         | 2.087         | 10                | 19         |
| Sciaffusa          | 575           | 657           | 3                 | 7          |
| Appenzello Esterno | 404           | 403           | 2                 | 6          |
| Appenzello Interno | 85            | 79            | –                 | 2          |
| San Gallo          | 3.806         | 5.418         | 50                | 47         |
| Grigioni           | 3.275         | 3.041         | 33                | 35         |
| Argovia            | 4.239         | 4.562         | 61                | 56         |
| Turgovia           | 1.755         | 1.790         | 24                | 21         |
| <b>Ticino</b>      | <b>3.806</b>  | <b>4.015</b>  | <b>40</b>         | <b>36</b>  |
| Vaud               | 8.791         | 8.331         | 96                | 74         |
| Vallese            | 2.973         | 3.566         | 59                | 48         |
| Neuchâtel          | 2.543         | 2.634         | 24                | 29         |
| Ginevra            | 4.740         | 5.121         | 25                | 28         |
| Giura              | 572           | 591           | 12                | 18         |
| <b>Svizzera</b>    | <b>77.922</b> | <b>83.434</b> | <b>797</b>        | <b>748</b> |

<sup>1</sup>1991: Incidenti con morti, feriti o danni materiali di un valore superiore a 500.- Fr.; 1992 incidenti con morti, feriti o danni materiali (senza valore limite)

## Incidenti con vittime, dal 1950

## Avvertenze e definizioni

I dati relativi alle vittime della circolazione stradale provengono da due fonti. Oltre alla statistica degli incidenti stradali, i cui risultati sono riportati in questo comunicato, l'UST pubblica regolarmente anche la statistica delle cause di morte. Tra le due statistiche vi sono notevoli differenze definitorie (da cui normalmente risultano dati differenti):

- La statistica degli incidenti stradali registra tutte le persone che hanno perso la vita in Svizzera, indipendentemente dal loro domicilio. Per la statistica delle cause di morte è invece determinante il domicilio: essa registra le persone che erano domiciliate in Svizzera, indipendentemente dal fatto che esse si siano infortunate in Svizzera o all'estero.

- Un'altra differenza consiste nel periodo di osservazione: per la statistica degli incidenti esso ammonta a 30 giorni, mentre per la statistica delle cause di morte esso è di 12 mesi. Se quindi una persona infortunata muore dopo più di 30 giorni, in base alla statistica degli incidenti stradali essa risulta ferita. Se la morte sopravviene dopo più di 12 mesi, la statistica delle cause di morte non la fa risalire ad un incidente stradale.

- Una terza differenza riguarda infine la data: per la statistica delle cause di morte è determinante il momento della morte, per la statistica degli incidenti stradali quello dell'incidente.

Nel 1992 la statistica delle cause di morte ha registrato 786 persone morte nella circolazione stradale, la statistica degli incidenti stradali 834.

Incidenti con vittime

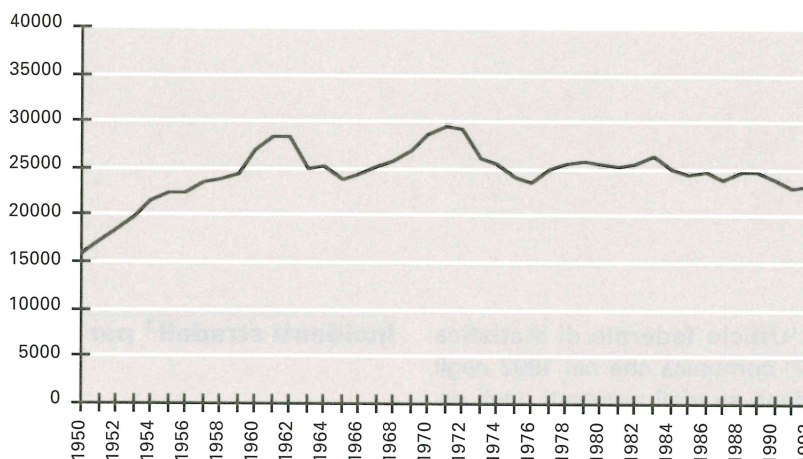

Persone ferite

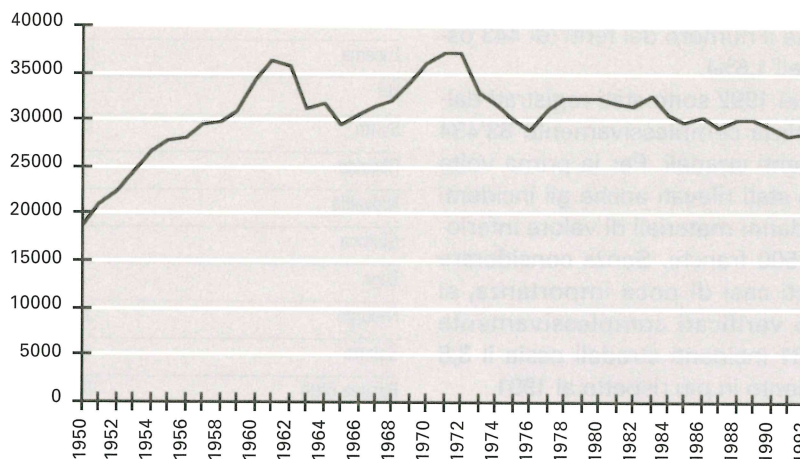

Persone morte

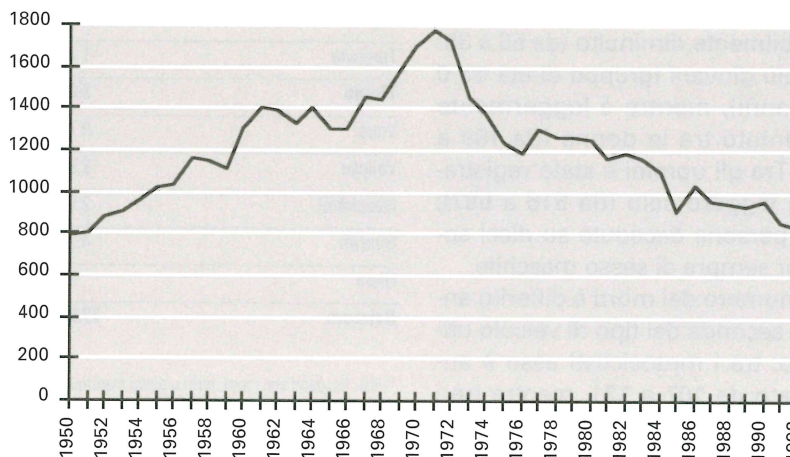



**Morti e feriti negli incidenti stradali registrati nei Cantoni, nel 1991 e 1992**

|                 | Persone morte |            |                   |            |            |            |            |            | Persone ferite |               |                   |               |              |              |              |              |
|-----------------|---------------|------------|-------------------|------------|------------|------------|------------|------------|----------------|---------------|-------------------|---------------|--------------|--------------|--------------|--------------|
|                 | Totale        |            | di cui conducenti |            | passeggeri |            | pedoni     |            | Totale         |               | di cui conducenti |               | passeggeri   |              | pedoni       |              |
|                 | 1991          | 1992       | 1991              | 1992       | 1991       | 1992       | 1991       | 1992       | 1991           | 1992          | 1991              | 1992          | 1991         | 1992         | 1991         | 1992         |
| Zurigo          | 88            | 91         | 60                | 55         | 13         | 11         | 15         | 25         | 3.665          | 3.647         | 2.424             | 2.492         | 700          | 636          | 541          | 519          |
| Berna           | 120           | 106        | 77                | 70         | 24         | 20         | 19         | 16         | 3.936          | 3.905         | 2.789             | 2.703         | 821          | 861          | 326          | 341          |
| Lucerna         | 37            | 29         | 22                | 19         | 6          | 2          | 9          | 8          | 1.347          | 1.331         | 929               | 922           | 294          | 269          | 124          | 140          |
| Uri             | 7             | 5          | 3                 | 3          | 1          | 1          | 3          | 1          | 236            | 179           | 149               | 133           | 71           | 39           | 16           | 7            |
| Svitto          | 16            | 25         | 10                | 18         | 3          | 3          | 3          | 4          | 541            | 497           | 361               | 342           | 145          | 108          | 35           | 47           |
| Obvaldo         | 8             | 6          | 5                 | 5          | 2          | 1          | 1          | –          | 159            | 145           | 112               | 98            | 34           | 37           | 13           | 10           |
| Nidvaldo        | 6             | 4          | 5                 | 4          | –          | –          | 1          | –          | 107            | 115           | 78                | 86            | 17           | 21           | 12           | 8            |
| Glarona         | 6             | 4          | 5                 | 2          | –          | –          | 1          | 2          | 155            | 123           | 87                | 86            | 54           | 19           | 14           | 18           |
| Zugo            | 8             | 5          | 3                 | 2          | 2          | 3          | 3          | –          | 346            | 370           | 239               | 254           | 70           | 78           | 37           | 38           |
| Friburgo        | 37            | 40         | 25                | 24         | 7          | 9          | 5          | 7          | 820            | 767           | 558               | 523           | 189          | 174          | 73           | 70           |
| Soletta         | 44            | 23         | 26                | 15         | 9          | 3          | 9          | 5          | 819            | 938           | 580               | 664           | 160          | 191          | 79           | 83           |
| Basilea Città   | 9             | 11         | 1                 | 1          | 1          | –          | 7          | 10         | 748            | 822           | 495               | 520           | 91           | 110          | 162          | 192          |
| Basilea Cam.    | 10            | 20         | 7                 | 12         | 1          | 5          | 2          | 3          | 643            | 688           | 428               | 481           | 138          | 155          | 77           | 52           |
| Sciaffusa       | 3             | 7          | 3                 | 6          | –          | –          | –          | 1          | 230            | 193           | 157               | 129           | 47           | 36           | 26           | 28           |
| Appenzello E.   | 2             | 7          | 2                 | 2          | –          | 2          | –          | 3          | 144            | 144           | 104               | 107           | 24           | 19           | 16           | 18           |
| Appenzello I.   | –             | 2          | –                 | –          | –          | –          | –          | 2          | 37             | 36            | 21                | 21            | 9            | 10           | 7            | 5            |
| San Gallo       | 53            | 55         | 29                | 35         | 12         | 14         | 12         | 6          | 1.550          | 1.607         | 1.075             | 1.081         | 304          | 358          | 171          | 168          |
| Grigioni        | 39            | 45         | 22                | 28         | 12         | 14         | 5          | 3          | 1.145          | 1.075         | 664               | 625           | 394          | 353          | 87           | 97           |
| Argovia         | 64            | 60         | 39                | 43         | 8          | 8          | 17         | 9          | 1.713          | 1.863         | 1.231             | 1.349         | 340          | 370          | 142          | 144          |
| Turgovia        | 26            | 23         | 15                | 13         | 3          | 4          | 8          | 6          | 740            | 805           | 514               | 587           | 151          | 151          | 75           | 67           |
| <b>Ticino</b>   | <b>42</b>     | <b>48</b>  | <b>28</b>         | <b>25</b>  | <b>6</b>   | <b>18</b>  | <b>8</b>   | <b>5</b>   | <b>2.094</b>   | <b>2.383</b>  | <b>1.501</b>      | <b>1.612</b>  | <b>433</b>   | <b>598</b>   | <b>160</b>   | <b>173</b>   |
| Vaud            | 105           | 84         | 66                | 47         | 21         | 26         | 18         | 11         | 3.665          | 3.537         | 2.482             | 2.406         | 867          | 845          | 316          | 286          |
| Vallese         | 66            | 52         | 45                | 39         | 14         | 8          | 7          | 5          | 1.074          | 1.127         | 693               | 712           | 281          | 322          | 100          | 93           |
| Neuchâtel       | 26            | 31         | 13                | 21         | 8          | 4          | 5          | 6          | 585            | 706           | 378               | 453           | 125          | 168          | 82           | 85           |
| Ginevra         | 26            | 28         | 14                | 14         | 6          | 7          | 6          | 7          | 1.399          | 1.388         | 937               | 886           | 250          | 279          | 212          | 223          |
| Giura           | 12            | 23         | 9                 | 15         | 1          | 5          | 2          | 3          | 342            | 292           | 221               | 196           | 99           | 73           | 22           | 23           |
| <b>Svizzera</b> | <b>860</b>    | <b>834</b> | <b>534</b>        | <b>518</b> | <b>160</b> | <b>168</b> | <b>166</b> | <b>148</b> | <b>28.240</b>  | <b>28.683</b> | <b>19.207</b>     | <b>19.468</b> | <b>6.108</b> | <b>6.280</b> | <b>2.925</b> | <b>2.935</b> |

invece rimasto costante (1992: 77; 1991: 76). Poco più della metà delle persone decedute viaggiava in automobile (430; 1991: 438). Tra i pedoni le persone che hanno perso la vita nella circolazione sono state 148, notevolmente meno di un anno prima (166).

Vi sono poi differenze tra incidenti all'interno di località e fuori dei centri abitati: nelle località il numero dei morti è sceso da 333 a 284 (pedoni: da 130 a 121), mentre fuori dei centri abitati è aumentato da 527 a 550 (pedoni: calo da 36 a 27).

### Giovani e anziani i più esposti ai pericoli

La maggior parte delle persone coinvolte in incidenti stradali (sia ferite che morte) ha un'età tra 20 e 24 anni. Tra i pedoni, le principali vittime sono le persone di 80 o più anni e, per quanto riguarda i feriti, i bambini di meno di 10 anni.

I principali errori attribuiti dalla polizia ai conducenti implicati in incidenti stradali sono la disattenzione, la velocità inadeguata e il mancato rispetto del diritto di precedenza. Secondo i dati della polizia, l'alcol, le droghe e i medicinali sarebbero stati implicati in 7771 incidenti (1991: 7816

incidenti) con un bilancio complessivo di 3638 (3664) feriti e 198 (187) morti.

Il giorno della settimana in cui si verificano più incidenti stradali è il venerdì, seguito dal sabato e dal mercoledì. Il momento della giornata in cui si registrano più incidenti è tra le 18 e le 19. ■