

1991



Ufficio cantonale
di statistica

Informazioni statistiche

Luglio

Pubblicazioni dell'Ufficio cantonale di statistica

Mensili, trimestrali

Informazioni statistiche	mensile dell'ufficio con la presentazione e l'analisi dei principali dati statistici disponibili e un allegato statistico dedicato in particolare all'evoluzione congiunturale. Frs. 56.-- abbonamento annuo
Indice nazionale dei prezzi al consumo	bollettino mensile di due pagine con i dati aggiornati secondo le varie basi di calcolo. Frs. 15.-- abbonamento annuo
Bollettino congiunturale	pubblicazione trimestrale sull'andamento congiunturale integrata con i risultati del test congiunturale KOF relativo al settore industriale ticinese. Frs. 20.-- abbonamento annuo

Annuali

Annuario statistico ticinese	Cantone raccolta dettagliata dei principali dati statistici sulla realtà socio-economica cantonale. Esce ogni anno in novembre (ca. 500 pagine). Frs. 35.--
	Comuni raccolta dei principali dati statistici sulla realtà comunale e regionale. Esce ogni anno in novembre (ca. 600 pagine). Frs. 35.-- / Frs. 55.-- per l'acquisto dei due annuari
Il Ticino in cifre	prontuario pubblicato in collaborazione con la Banca dello Stato del Cantone Ticino. Distribuito gratuitamente

Altre pubblicazioni

Documenti statistici	collana dedicata alla presentazione di un argomento specifico o di un rilevamento. Generalmente contiene un importante allegato statistico. (Vedi elenco in fondo alla pubblicazione) Frs. 10-20.--
Aspetti statistici	collana dedicata alla presentazione di analisi effettuate utilizzando la metodologia statistica. (Vedi elenco in fondo alla pubblicazione) Frs. 10-20.--

Abbonamento generale alle pubblicazioni dell'ufficio
(escluso l'indice nazionale dei prezzi al consumo)
Frs. 120.--

Ribasso 50% per studenti, docenti e scuole

Sommario



"Baby boom" vent'anni dopo	3
Nuovo calo delle compravendite nel 1. trimestre 1991	5
Si conferma la ripresa della natalità	9
L'Ufficio ha ricevuto ...	23

Statistiche mensili, trimestrali e semestrali

Meteorologia	25
Movimento demografico	27
Indice dell'occupazione	28
Disoccupazione	30
Manodopera straniera	35
Indice della produzione industriale	37
Elettricità	38
Turismo	39
Autovetture	41
Indice dei prezzi al consumo	42
Indice dei prezzi all'ingrosso	44
Indice dei costi della costruzione (di alloggi)	45

Segni convenzionali

- zero, niente
- 0 0,0 valore inferiore alla metà della più piccola unità utilizzata
- () dato non pubblicato per motivi legati alla protezione dei dati
- . . . dato non disponibile, senza senso o non pubblicato per ragioni statistiche

- p per indicare che il dato è provvisorio
- r per indicare che il dato è stato rivisto e corretto
- s per indicare che il dato è stimato

La riproduzione è autorizzata soltanto con la citazione della fonte

"Baby boom" vent'anni dopo

Lo spettacolare incremento delle nascite registrato negli anni sessanta aveva preso un po' tutti alla sprovvista, generando non poche situazioni di disagio. Dopo quasi tre decenni di stagnazione (dal 1925 al 1955 le nascite hanno oscillato attorno alle 2.500 unità), nessuno si preoccupava di un eventuale incremento, nè lo credeva possibile.

Fu così che le amministrazioni pubbliche, quelle comunali dapprima, si trovarono a dover affrontare problemi che sembravano nuovi a quei tempi, come l'esplosione della popolazione scolastica che generava, a sua volta, la necessità di nuove aule, di nuovi docenti, di nuove sedi.

Inizialmente vennero adottate soluzioni provvisorie, d'emergenza, come la costruzione di baracche, la trasformazione di appartamenti o alberghi in scuole, l'assunzione di maestre che avevano abbandonato da anni l'insegnamento, il ricorso, anche massiccio, a docenti italiani. Solo successivamente, e purtroppo quando oramai la tendenza alla crescita stava esaurendosi, si adottarono provvedimenti più radicali costruendo numerose sedi scolastiche con grandi riserve di spazi in previsione di una eventuale crescita ulteriore (che non si verificò), formando molti nuovi docenti (che in parte rimasero poi disoccupati).

Chi ha vissuto queste vicissitudini deve ammettere che, pur con tutte le attenuanti dovute all'eccezionalità della situazione, quegli anni non furono caratterizzati dalla lungimiranza degli amministratori della cosa pubblica.

Più o meno a vent'anni di distanza gli effetti del "baby boom" non si sono ancora esauriti. Questa volta non dovremmo tuttavia essere presi alla sprovvista, anche perchè da tempo si erano lanciate grida d'allarme per il calo delle nascite e si attendeva un nuovo "baby boom". La ripresa della natalità si

è finalmente verificata in questi ultimi anni ed è confermata dai recenti dati sul movimento naturale. Essa è generata dai figli delle folte generazioni nate negli anni sessanta e che oggi sono in età "da matrimonio", come si vede bene nella rappresentazione grafica contenuta nell'articolo di Patrizia Tatti Romano dedicato al movimento naturale della popolazione nel 1990.

Visto il continuo calo della fecondità è probabile che l'ondata degli anni sessanta si riprodurrà solo in "tono minore" negli anni ottanta-novanta e si affievolirà sempre più, fino ad esaurirsi, nelle ripercussioni successive, che avranno luogo nel prossimo millennio. Ciononostante una ripresa della natalità, anche contenuta, costituisce un ricostituente provvidenziale per una realtà demografica come quella ticinese, che da quasi un decennio, senza l'apporto migratorio, sembra avviata verso una lenta estinzione.

Elio Venturelli

Nuovo calo delle compravendite nel 1. trimestre 1991

Ufficio cantonale di statistica

- I dati del primo trimestre 1991 indicano un ulteriore calo delle compravendite. Rispetto allo stesso trimestre dell'anno precedente il calo è stato del 29,7% per quanto concerne il numero e del 27,9% per il valore. Nel primo trimestre del 1990 si era registrata una diminuzione del 40,5%, rispettivamente del 62,1%, mentre considerando l'intero 1990 il calo complessivo è stato del 39,7% per il numero e del 57,7% per il valore.
- La contrazione è stata grossomodo analoga in tutti e tre i mesi considerati se analizziamo la variazione complessiva. L'andamento è invece irregolare nei due segmenti di mercato relativi alle proprietà per piani (PPP) e ai terreni non edificati.
- Il calo delle PPP, relativamente modesto a gennaio 1991, si è accentuato nei mesi successivi, in particolare per quanto riguarda il valore degli acquisti, dimezzato a marzo rispetto allo stesso mese del 1990.
- Il bilancio trimestrale è invece positivo per i terreni non edificati, sia per quanto concerne il numero, sia per il valore, anche se i dati mensili mostrano una tendenza irregolare.

Un'informazione mensile e trimestrale

Con l'elaborazione elettronica dei dati e la nuova organizzazione nella raccolta dati, l'UCS è ora in grado di fornire delle informazioni mensili e trimestrali sull'andamento del mercato immobiliare. Si tratta di dati provvisori, in quanto non sempre la segnalazione agli uffici dei registri da parte degli studi notarili è tempestiva. Essi sono comunque rappresentativi della situazione complessiva. L'informazione verrà aggiornata mensilmente e pubblicata nell'al-

legato statistico (parte blu) del nostro mensile. I dati mensili e trimestrali saranno regolarmente rettificati per tener conto costantemente degli annunci tardivi.

Allegiamo a questa presentazione la tabella che verrà inserita a partire dal prossimo mese nella parte blu e due grafici sull'andamento mensile delle compravendite negli anni 1989, 1990 e nel 1. semestre di quest'anno.

I dati del 2. trimestre (aprile-maggio-giugno) 1991 non figurano nella tabella e sono indicati in tratteggiato nella rappresentazione grafica perchè ancora troppo incompleti per essere considerati significativi.

A settembre una pubblicazione sui trapassi

Sempre in tema di compravendite segnaliamo che nel corso del mese di settembre sarà disponibile il Documento statistico 23, dell'Ufficio cantonale di statistica, dedicato al **mercato immobiliare nel 1990**.

Il documento contiene, nella parte analitica, un breve commento sull'evoluzione del mercato immobiliare negli ultimi decenni e presenta le principali caratteristiche



della nuova statistica, introdotta a partire dal 1989. Le novità sono numerose (vedi figure 1 e 2) e dovrebbero permettere di meglio interpretare i profondi cambiamenti in corso.

Il documento contiene, com'è consuetudine per le pubblicazioni di questa serie, un importante allegato statistico, preceduto da un capitolo con le avvertenze metodologiche.

L'allegato inizia con le tabelle riferite alla situazione cantonale. Ad esse seguono numerose tabelle a livello regionale, secondo la suddivisione abituale in Regioni, subregioni e comprensori, infine vi sono alcuni dati riguardanti le compravendite nei singoli comuni. ♦

Sommario della pubblicazione dedicata al mercato immobiliare che apparirà in settembre

Presentazione

Le principali caratteristiche della nuova statistica

Qualche cenno al passato

Le transazioni considerate nella nuova statistica

Terreni edificati o meno

Localizziamo il mercato

Gli effetti stagionali

Valori medi e gruppi di prezzo

La svendita del territorio: dall'attinenza al domicilio

Il domicilio degli operatori

La ragione sociale delle persone giuridiche

Il mercato delle PPP

I terreni non edificati

Allegato statistico

Figura 1: Proprietà per piani nei comprensori di Lugano e Sponda destra

Prezzo medio per appartamento (1989 + 1990)

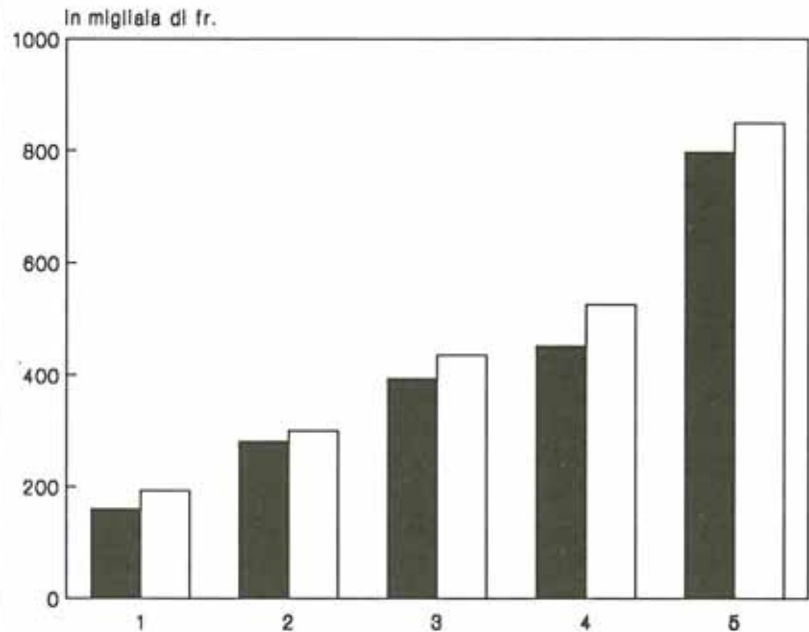

Prezzo medio (1989 + 1990) per locale secondo la dimensione dell'appartamento



Figura 2: Compravendite Immobiliari per mese, dal 1989



Numero e valore (In 1.000 fr.) delle compravendite Immobiliari nel Cantone Ticino, dal 1971

Anno trimestre mese	Numero				Valore							
	Totale Ass.	Var.% ¹	di cui PPP Ass.	Var.% ¹	di cui Non edificato Ass.	Var.% ¹	Totale Ass.	Var.% ¹	di cui PPP Ass.	Var.% ¹	di cui Non edificato Ass.	Var.% ¹
1971	6.822	765.486
1972	7.151	4,8	794.529	3,8
1973	5.411	-24,3	630.362	-20,7
1974	5.214	-3,6	513.636	-18,5
1975	4.225	-19,0	453.011	-11,8
1976	4.752	12,5	537.469	18,6
1977	4.626	-2,7	485.701	-9,6
1978	5.062	9,4	626.098	28,9
1979	5.502	8,7	759.018	21,2
1980	5.912	7,5	915.921	20,7
1981	6.689	13,1	1.116.876	21,9
1982	6.252	-6,5	1.027.730	-8,0
1983	5.828	-6,8	1.165.339	13,4
1984	6.126	5,1	1.411.735	21,1
1985	6.285	2,6	1.590	1.575.050	11,6	463.615
1986	6.254	-0,5	1.677	5,5	1.923.891	22,1	488.464	5,4
1987	7.326	17,1	1.918	14,4	2.687.176	39,7	778.903	59,5
1988	7.724	5,4	2.031	5,9	3.212.226	19,5	1.011.809	29,9
1989	7.033	-8,9	1.717	-15,5	1.490	...	3.573.835	11,3	722.290	-28,6	324.753	...
1990	4.241	-39,7	1.022	-40,5	986	-33,8	1.511.160	-57,7	420.136	-41,8	170.345	-47,5
I trim.	1.032	-40,5	239	-41,6	213	-47,4	356.822	-62,1	102.072	-42,3	39.011	-64,0
II trim.	1.242	-42,0	314	-41,6	260	-36,1	486.316	-56,2	139.231	-40,3	52.225	-35,4
III trim.	943	-43,8	201	-52,7	224	-37,6	336.960	-60,1	75.277	-56,9	33.139	-62,3
IV trim.	1.024	-30,9	268	-22,3	289	-9,4	331.062	-51,2	103.556	-24,7	45.970	-3,9
Gennaio	324	-40,7	70	-44,9	58	-50,8	121.914	-70,8	30.946	-45,2	13.772	-71,6
Febbraio	329	-40,5	74	-41,7	77	-42,5	104.932	-60,7	29.607	-51,8	8.538	-64,2
Marzo	379	-40,3	95	-38,7	78	-49,0	129.976	-49,4	41.519	-29,5	16.701	-53,5
Aprile	417	-50,7	108	-50,5	84	-44,4	169.941	-61,5	55.662	-32,5	9.123	-68,3
Maggio	419	-29,5	105	-30,9	94	-4,1	149.211	-49,4	37.282	-40,5	24.809	26,6
Giugno	406	-42,1	101	-39,9	82	-48,1	167.164	-55,3	46.287	-47,5	18.293	-43,7
Luglio	371	-31,0	81	-44,9	90	-25,0	138.486	-45,1	31.549	-45,8	14.711	-58,8
Agosto	238	-42,5	46	-50,0	56	-34,9	88.180	-50,9	20.846	-36,0	8.386	-49,4
Settembre	334	-53,9	74	-60,2	78	-49,0	110.294	-73,3	22.882	-72,7	10.042	-71,8
Ottobre	389	-40,9	88	-45,7	121	-3,2	121.810	-63,3	30.816	-54,1	19.396	-30,6
Novembre	301	-23,8	82	-16,3	73	-11,0	89.553	-32,9	38.217	15,7	9.621	-2,6
Dicembre	334	-22,1	98	15,3	95	-15,2	119.699	-43,7	34.523	-7,6	16.953	68,9
1991												
I trim.	726	-29,7	174	-27,2	233	9,4	257.304	-27,9	68.860	-32,5	65.429	67,7
II trim.												
III trim.												
IV trim.												
Gennaio	236	-27,2	65	-7,1	75	29,3	102.245	-16,1	27.136	-12,3	41.527	201,5
Febbraio	236	-28,3	47	-36,5	70	-9,1	73.028	-30,4	21.384	-27,8	13.221	54,8
Marzo	254	-33,0	62	-34,7	88	12,8	82.031	-36,9	20.340	-51,0	10.681	-36,0
Aprile												
Maggio												
Giugno												
Luglio												
Agosto												
Settembre												
Ottobre												
Novembre												
Dicembre												

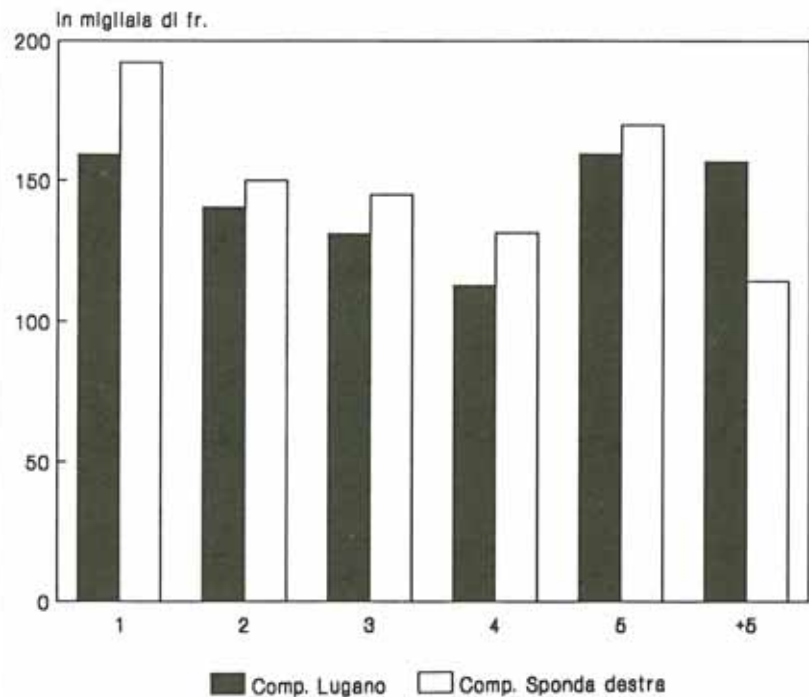
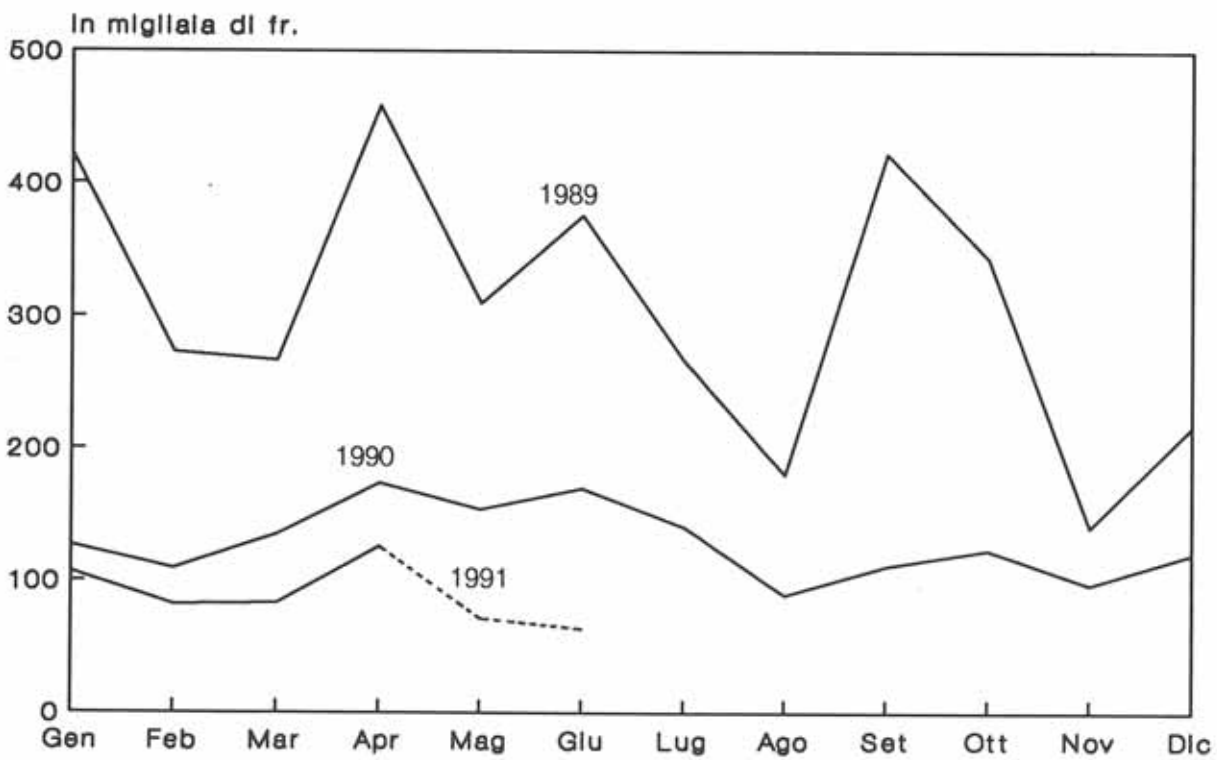
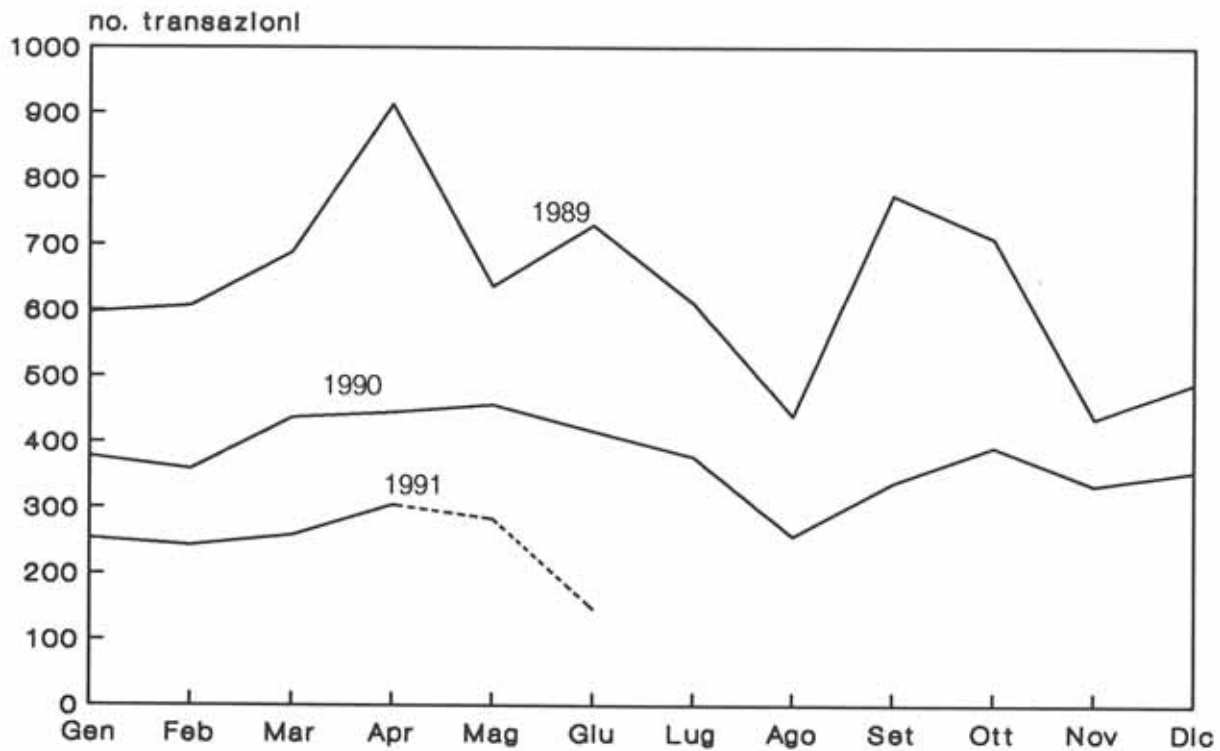
¹Variatione rispetto allo stesso periodo dell'anno precedente

Fonte: Ufficio cantonale di statistica

Si conferma la ripresa della natalità

Patrizia Tatti-Romano
economista
Ufficio cantonale
di statistica

Sulla base dei dati dell'Ufficio federale di statistica

- Nel decennio appena conclusosi il numero delle nuove unioni è aumentato del 47%: si sposano le generazioni del baby boom ma ci si sposa anche di più.
- Il numero dei matrimoni per 1.000 abitanti è infatti passato da 4,1 nel 1981 a 5,7 nel 1990.
- Il lieve calo registrato dai matrimoni nel 1990 (-17 unità) non dovrebbe essere che transitorio. Nei prossimi anni l'effetto di struttura inciderà ancora sulla loro evoluzione.
- Continua l'incremento delle nascite (+6,7% rispetto al 1989). La tanto attesa ripresa della natalità sembra essere iniziata.
- L'epidemia di influenza, che ha colpito anche il Ticino, è all'origine dell'aumento dei decessi (47 in più rispetto al 1989).
- Per il secondo anno consecutivo si registra un saldo naturale positivo. Nel 1990 l'eccedenza delle nascite sui decessi è stata di 138 unità.
- A livello regionale si notano tuttavia situazioni contrastanti: saldi positivi nel Luganese e nel Bellinzonese, negativi nel Locarnese, nelle Tre Valli e nel Mendrisiotto.

Ci si sposa di più?

Dopo il sensibile incremento registrato nel corso del 1989, anno in cui il numero di matrimoni era aumentato del 6%, durante il 1990 il numero delle nuove unioni è leggermente diminuito fissandosi sulle 1.618 unità (vedi tab. 1). Questa interruzione della crescita segue ad un decennio positivo per i matrimoni. Infatti, dal 1981 il loro numero è in continua ascesa e nel 1989 si è toccata la punta massima con 1.635 eventi. In dieci anni (1981-1990) vi è stato un

incremento del 47% (da 1.098 unioni nel 1981 si è passati alle 1.618 nel 1990), mentre l'effettivo delle persone di età compresa tra i 20 ed i 34 anni - generalmente il 70% delle persone che convolano a nozze appartengono a questa fascia d'età - è aumentato del 19%. Ciò ci induce a pensare che la variazione dei matrimoni registrata in questo ultimo decennio è dovuta da un lato al raggiungimento dell'età da matrimonio delle generazioni nate negli anni a forte natalità (effetto di struttura) e dall'altro, verosimilmente, ad una più alta propensione a sposarsi. La rappresentazione grafica met-

Ci si sposa di più?

Nascite ancora in aumento

Decessi: lieve incremento

Positivo il saldo naturale

Alcuni dati regionali

Tab. 1: Matrimoni, nati vivi, decessi, saldo naturale, nati morti, dal 1880

Anni	Popolazione ¹ in migliaia	Numeri assoluti					Per 1.000 abitanti					
		Matrimoni	Nati vivi	Decessi	Saldo naturale	Nati morti	Matrimoni	Nati vivi	Decessi	Saldo naturale	Nati morti ²	
1880	132,3	757	4.021	3.157	864	96	5,72	30,40	23,87	6,53	23,3	
1890	127,6	687	3.369	3.138	231	83	5,39	26,41	24,60	1,81	24,0	
1900	138,2	948	4.074	3.141	933	123	6,86	29,48	22,73	6,75	29,3	
1910	155,4	934	4.246	2.949	1.297	115	6,01	27,32	18,97	8,35	26,4	
1920	152,9	1.137	3.161	2.940	221	87	7,44	20,67	19,23	1,45	26,8	
1930	158,8	929	2.441	2.207	234	46	5,85	15,37	13,90	1,47	18,5	
1940	160,5	903	2.265	2.026	239	38	5,63	14,11	12,62	1,49	16,5	
1945	164,2	1.191	2.790	1.965	825	43	7,25	16,99	11,97	5,02	15,2	
1950	174,5	1.204	2.506	1.858	648	49	6,90	14,36	10,65	3,71	19,2	
1955	180,3	1.104	2.346	2.044	302	43	6,12	13,01	11,34	1,67	18,0	
1960	193,0	1.194	2.671	2.179	492	27	6,19	13,84	11,29	2,55	10,0	
1961	203,7	1.231	2.751	2.113	638	33	6,04	13,51	10,37	3,13	11,8	
1962	210,0	1.288	3.071	2.394	677	24	6,13	14,62	11,40	3,22	7,7	
1963	215,3	1.374	3.448	2.397	1.051	31	6,38	16,01	11,13	4,88	8,9	
1964	218,7	1.304	3.801	2.375	1.426	47	5,96	17,38	10,86	6,52	12,2	
1965	223,9	1.351	3.920	2.374	1.546	43	6,03	17,51	10,60	6,90	10,8	
1966	229,1	1.378	3.994	2.322	1.672	44	6,01	17,43	10,14	7,30	10,9	
1967	233,8	1.402	3.812	2.359	1.453	48	6,00	16,30	10,09	6,21	12,4	
1968	238,3	1.423	3.832	2.541	1.291	30	5,97	16,08	10,66	5,42	7,8	
1969	243,4	1.424	3.859	2.636	1.223	27	5,85	15,85	10,83	5,02	6,9	
1970	248,2	1.501	3.747	2.562	1.185	32	6,05	15,10	10,32	4,77	8,5	
1971 ¹	244,1	1.475	3.664	2.436	1.228	32	6,04	15,01	9,98	5,03	8,7	
1972	249,6	1.507	3.442	2.418	1.024	28	6,04	13,79	9,69	4,10	8,1	
1973	252,8	1.609	3.412	2.514	898	20	6,37	13,50	9,95	3,55	5,8	
1974	254,6	1.475	3.268	2.391	877	27	5,79	12,84	9,39	3,44	8,2	
1975	256,8	1.336	2.987	2.388	599	25	5,20	11,63	9,30	2,33	8,3	
1976	258,2	1.182	2.770	2.421	349	23	4,58	10,73	9,38	1,35	8,2	
1977	259,4	1.195	2.691	2.281	410	20	4,61	10,37	8,79	1,58	7,4	
1978	261,1	1.083	2.598	2.414	184	11	4,15	9,95	9,24	0,70	4,2	
1979	262,8	1.054	2.562	2.441	121	16	4,01	9,75	9,29	0,46	6,2	
1980	264,6	1.217	2.535	2.482	53	14	4,60	9,58	9,38	0,20	5,5	
1981	267,2	1.098	2.444	2.672	-228	10	4,11	9,15	10,00	-0,85	4,1	
1982	270,0	1.176	2.461	2.566	-105	17	4,36	9,12	9,50	-0,39	6,9	
1983	271,7	1.265	2.427	2.498	-71	13	4,66	8,93	9,19	-0,26	5,3	
1984	272,9	1.283	2.372	2.508	-136	10	4,70	8,69	9,19	-0,50	4,2	
1985	274,4	1.371	2.311	2.457	-146	15	5,00	8,42	8,95	-0,53	6,4	
1986	276,2	1.439	2.463	2.566	-103	7	5,21	8,92	9,29	-0,37	2,8	
1987	277,9	1.454	2.436	2.477	-41	9	5,23	8,77	8,91	-0,15	3,7	
1988	279,5	1.546	2.437	2.579	-142	6	5,53	8,72	9,23	-0,51	2,5	
1989	281,8	1.635	2.584	2.578	6	7	5,80	9,17	9,15	0,02	2,7	
1990	284,8	1.618	2.763	2.625	138	4	5,68	9,70	9,22	0,48	1,4	

¹Popolazione media fino al 1971, popolazione residente a metà anno dal 1972 in poi.²Nati morti per 1.000 nascite (nati vivi e nati morti).

Fonte: UST, Sezione evoluzione della popolazione, Berna

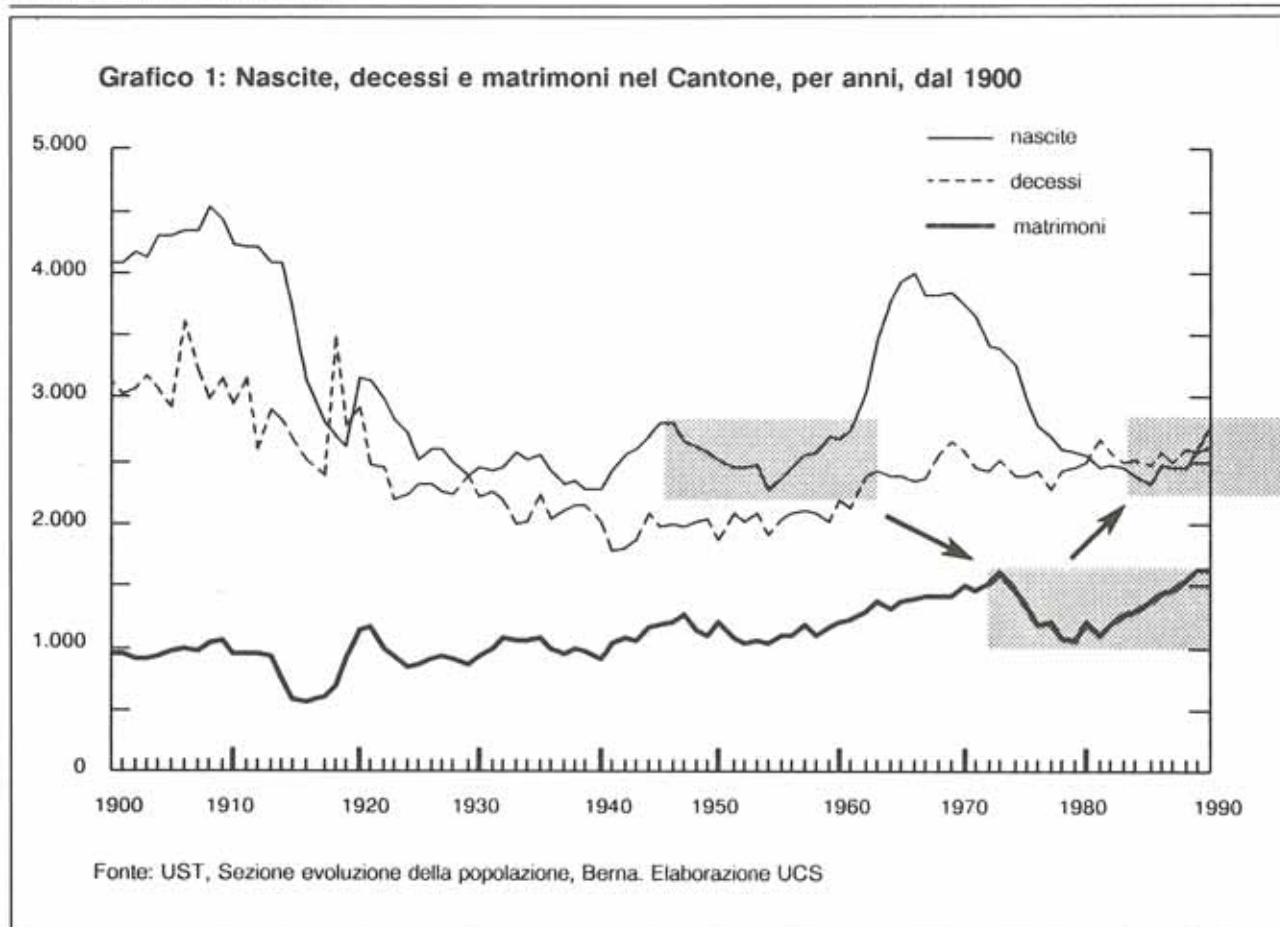

te ben in risalto, meglio che le cifre, il legame esistente fra i nati negli anni '50-'60 e l'evoluzione dei matrimoni di questo ultimo ventennio.

Per avvalorare l'ipotesi della ripresa della nuzialità dobbiamo invece ricorrere alle cifre. Un primo grossolano indicatore è dato dal tasso globale di nuzialità (numero di matrimoni per 1.000 abitanti): da 4,1 matrimoni per 1.000 abitanti nel 1981 si è passati a 5,7 nel 1990 (vedi tab. 1).

Non ci siamo però accontentati, e così abbiamo calcolato dei tassi di nuzialità più specifici, considerando le persone al loro primo matrimonio e appartenenti alla fascia d'età 20-34 anni. Dalla tabella 2 rileviamo due interessanti considerazioni:

- il tasso di nuzialità dei celibi era, agli inizi degli anni '80, sensibilmente superiore rispetto a quello delle nubili; tale differenza è andata sempre più scemando in seguito alla diminuzione delle giovani che si sposano prima di aver compiuto i vent'anni (da 91 nel 1981 a 44 nel 1990) e probabilmente anche all'aumento dei matrimoni di cittadini svizzeri con donne provenienti dai paesi d'oltre oceano¹;
- nel decennio appena conclusosi, il tasso di nuzialità è aumentato di 5 punti percentuali per i celibi e 8 per le nubili.

Pur coscienti che i tassi calcolati non sono privi di distorsioni, in quanto tengono conto nella popolazione di riferimento di tutte le

persone indipendentemente dallo stato civile, sembrerebbe che vi sia un aumento della propensione al matrimonio.

Anche l'indicatore congiunturale di nuzialità (vedi definizione), calcolato purtroppo solo a livello svizzero, va in questa direzione: vi è stato infatti un aumento sia per i celibi (da 64% nel 1981 a 69% nel 1989) che per le nubili (da 65% a 73%).

Questa recente evoluzione della nuzialità sembra in contrapposizione con l'aumento del numero delle coppie che convivono, ma secondo alcuni studiosi, la convivenza sfocia, prima o poi, nel matrimonio, per cui il suo effetto è semmai quello di ritardare l'evento.

Tab. 2: Evoluzione del tasso di nuzialità (in %) dei celibi e delle nubili per la fascia d'età 20-34 anni, dal 1981

	1981	1982	1983	1984	1985	1986	1987	1988	1989	1990
Celibi	34,0	36,1	37,4	35,4	37,0	38,8	37,2	38,6	38,0	39,1
Nubili	31,4	32,6	34,5	32,2	36,3	37,3	35,4	38,2	39,4	39,7

Un'analisi più approfondita, anche di tipo sociologico, dell'evoluzione della nuzialità (tenendo conto dell'età, della nazionalità e della religione degli sposi), nonché dei fenomeni ad essa collegati (ad es. le nascite da madri nubili, le nascite avvenute nel primo anno di matrimonio, ecc.) contribuirebbe a chiarire un fenomeno, la ripresa della nuzialità, che può sembrare anomalo dato che per oltre un secolo (dal 1870 fino alla fine degli anni '70) cambiamenti d'ordine socio-economico e culturale hanno determinato il calo della nuzialità.

Dopo aver analizzato l'evoluzione dei matrimoni nell'ultimo decennio, vediamo ora come mai, durante il 1990, il loro numero è calato, mentre ci si attendeva un incremento. Considerando esclusivamente i matrimoni contratti tra celibi e nubili e di età compresa tra i 20 e i 34 anni notiamo un aumento, seppur minimo, rispetto all'anno precedente (da 1.012 unioni nel 1989 a 1.033 nel 1990). Tale aumento non è però stato sufficiente a colmare il calo registrato dalle unioni tra divorziati e divorziate (-22 eventi, -21%) e tra divorziati e nubili (-40, -22%). Se questo calo è da ritenersi eccezionale, probabilmente l'effetto positivo di struttura porterà nei prossimi anni ad un aumento ulteriore dei matrimoni.

Rileviamo infine che, indipendentemente dallo stato civile, il 76%

dei fidanzati e l'84% delle fidanzate avevano, al momento del matrimonio, un'età compresa tra i 20 ed i 34 anni.

Nascite ancora in aumento

Sembra proprio che la tanto attesa ripresa della natalità dovuta all'entrata nella fascia procreativa delle donne nate negli anni del "baby boom" sia iniziata. Infatti, anche durante il 1990 il numero delle nascite è aumentato: da 2.584 nati vivi nel 1989 si è passati ai 2.763 nel 1990 (vedi tab. 1). La variazione percentuale è stata del 6,7%. Il tasso di natalità, ossia il numero di nati vivi per mille abitanti, si è fissato sul 9,7 per mille: il tasso più alto registrato nel nostro cantone in questo ultimo decennio. Esso però si situa sensibilmente al di sotto della media svizzera (12,4 per mille). Dato che l'evoluzione delle nascite dipende in larga misura da quella dei matrimoni (attualmente solo il 6% dei nati è di madri nubili) e che questi ultimi sono in aumento dagli inizi degli anni '80, l'evoluzione positiva delle nascite dovrebbe potersi ancora per qualche anno.

Solo 4 sono stati i nati morti nel 1990. Si tratta del valore più basso sinora registrato e corrisponde all'1,4 per mille delle nascite (nati vivi e nati morti).

Decessi: lieve incremento

Nel corso del 1990 sono avvenuti 2.625 decessi, 47 in più rispetto all'anno precedente. Il tasso di mortalità è leggermente aumentato passando dal 9,15 per mille al 9,22 (vedi tab. 1).

L'aumento dei decessi è dovuto in parte all'epidemia di influenza, scoppiata alla fine del 1989, che dal Nord delle Alpi è giunta sino in Ticino, e i cui effetti si sono manifestati nei primi mesi del 1990. Infatti, i decessi avvenuti in Ticino nei mesi di gennaio e febbraio sono aumentati, rispetto ai mesi corrispondenti dell'anno precedente, del 27%, (a livello svizzero l'aumento è stato del 30%).

Le cifre relative ai decessi secondo la causa di morte (disponiamo solo di dati ticinesi) confermano ulteriormente quanto sopra: nei primi due mesi del 1990, 41 persone sono decedute a seguito dell'influenza (solo 5 nel 1989). L'influenza è stata letale soprattutto per le persone anziane (delle 41 persone decedute 36 avevano più di 70 anni).

Positivo il saldo naturale

Positivo e di una certa importanza, il saldo naturale registrato nel 1990: l'eccedenza delle nascite

Fonti

In demografia e nell'ambito della statistica ufficiale, per "movimento naturale della popolazione" si intendono quegli avvenimenti che influenzano direttamente o indirettamente l'evoluzione della popolazione, fatta astrazione della distribuzione spaziale. Tra questi figurano le nascite e i decessi, che modificano direttamente l'effettivo della popolazione, come pure i matrimoni e i divorzi, che esercitano una influenza determinante sul numero di nascite, i riconoscimenti di paternità dei bambini la cui madre non è sposata e le adozioni. Il calcolo della speranza di vita appartiene pure a questo settore.

La statistica del movimento naturale della popolazione si basa sulle comunicazioni degli uffici svizzeri di stato civile e dei tribunali. I primi risultati stabiliti a partire dai dati relativi ai matrimoni, alle nascite, ai nati-morti e ai decessi sono stati pubblicati nel 1867 e quelli relativi ai riconoscimenti nel 1931. La statistica degli scioglimenti giudiziari di matrimonio si fonda dal 1876 sulle sentenze dei tribunali. Infine, dal 1953, è possibile censire le adozioni sulla base delle decisioni che i cantoni comunicano all'Ufficio federale di giustizia.

Nozioni e definizioni

La statistica riguarda unicamente le persone che, al momento della loro nascita, del loro matrimonio, ecc. avevano il loro domicilio civile in Svizzera (in Ticino nel nostro caso). Più precisamente, in caso di matrimonio, il domicilio considerato è quello del marito, prima delle nozze; in caso di divorzio e fino al 1983, è l'ultimo domicilio comune prima dell'inoltro della domanda di divorzio; dal 1984, è il domicilio del richiedente il divorzio al momento dell'inoltro dell'azione giudiziaria; in caso di decesso è il domicilio della persona deceduta al momento del decesso; in caso di riconoscimento, il domicilio della madre al momento della nascita del bambino riconosciuto.

I dati relativi all'età, a gruppi d'età o a intervalli di tempo tra eventi diversi sono generalmente espressi in anni compiuti (mesi e giorni compiuti).

Per migliorare i confronti nel tempo si elimina l'influenza di determinati fattori quali le differenze degli effettivi o delle strutture per età, calcolando i seguenti indicatori:

Indicatore congiunturale di nuzialità dei celibi/nubili:

proporzione di persone che si sposeranno adottando le condizioni di nuzialità di un determinato anno.

Indicatore congiunturale di nuzialità dei divorzi:

proporzione dei divorziati che si sposeranno adottando le condizioni di nuzialità dei divorziati di un determinato anno.

Indicatore congiunturale di divorzialità:

proporzione di matrimoni contratti in un determinato anno che saranno sciolti per divorzio, secondo le condizioni di divorzialità dell'anno considerato.

Indicatore congiunturale di fecondità:

numero medio di figli per donna, se si adottano i tassi di fecondità dell'anno considerato.

(Fonte: Annuario statistico della Svizzera 1989, pag. 26 - Traduzione UCS)

sui decessi è stata di 138 unità. Questo dato assume particolare importanza in quanto costituisce un'inversione di tendenza. In effetti per otto anni consecutivi il saldo naturale è stato negativo: dal 1981 e sino al 1988, la componente naturale, invece di contribuire alla crescita demografica del nostro cantone, ha causato una diminuzione complessiva di 972 unità (trascurabile seppur positivo il saldo nel 1989). E' solo grazie all'importanza del saldo migratorio che il nostro cantone ha conosciuto nel decennio appena conclusosi un tasso di crescita medio annuo dello 0,7%, leggermente superiore a quello medio svizzero (0,6%).

E' tuttavia ancora troppo presto per dire se i saldi positivi registrati negli ultimi due anni siano i primi di una lunga serie, anche se l'effetto di struttura potrebbe lasciarlo supporre.

Alcuni dati regionali

Il Locarnese, che nel 1989 era l'unica regione a registrare una diminuzione del numero dei nati vivi rispetto all'anno precedente, ha riguadagnato terreno. Durante il 1990 infatti, in questa regione si è verificato l'incremento più importante: i lieti eventi sono stati 609, 116 in più rispetto all'anno precedente (vedi tab. 3), ciò che corrisponde ad un aumento percentuale del 24%. Nel Luganese e nel Bellinzonese l'aumento è stato più contenuto: +74 (7%) e rispettivamente +12 unità (3%).

Diminuite sono invece le nascite nelle Tre Valli (-11, -5%) e nel Mendrisiotto (-12, -3%).

Diversa è l'evoluzione delle nascite nelle città: Bellinzona e Lugano, che nel 1989 avevano registrato un forte aumento delle nascite (+32, 21% e +64, 43%), tanto da lasciar supporre un aumento anche per il futuro, accusano nel 1990 un sensibile calo: -19 unità per Bellinzona, -24 per Lugano. Ancora positiva è stata la variazione per Locarno (+7 unità nel 1989, +23 nel 1990); positiva ma più contenuta quella per Mendrisio (+5) e Chiasso (+4).

Anche l'evoluzione dei decessi varia a seconda della regione: diminuiscono nel Luganese (965 decessi, -31 rispetto al 1989), mentre nelle Tre Valli il loro numero è praticamente invariato (279, -2). Nel Locarnese, ove l'indice d'invecchiamento è il più alto (il 24% della popolazione ha più di 60 anni), i decessi hanno subito un sensibile aumento (+47): determinante per questa regione è stato l'incremento registrato nella sub-regione Sponda Destra (+32). Da segnalare infine l'aumento dei decessi a Chiasso e a Vacallo (per entrambi +17), aumento che ha condizionato l'evoluzione della regione di frontiera.

Il sensibile aumento delle nascite

nel Locarnese non è stato sufficiente per colmare l'aumento dei decessi, per cui per il terzo anno consecutivo il saldo naturale è negativo, anche se più contenuto. All'interno di questa regione troviamo situazioni contrastanti: vi sono zone che presentano un'alta proporzione di persone anziane (nel Gambarogno il 29% della popolazione ha più di 60 anni, nella Sponda Destra il 24%), altre che sono demograficamente più giovani (nel comprensorio di Verzasca Piano il 18%) ed altre ancora ove, pur in presenza di una forte proporzione di anziani, il substrato di persone giovani in età di procreare non manca (è il caso del Fondo Valle Maggia dove il 23% ha più di 60 anni, ma le persone fra i 20 e i 49 anni costituiscono il 48% - nel Gambarogno solo il 40%). Le componenti del movimento naturale variano a seconda della composizione per età della popolazione, per cui il saldo resta fortemente negativo nella Sponda Destra (-44), mentre è positivo nel comprensorio di Verzasca Piano (+48) e nel Fondo Valle Maggia (+20). Nelle Tre Valli il saldo continua ad essere largamente negativo (-47). Questa regione è caratterizzata dall'esodo dei giovani verso le zone ur-

bane (in particolare nelle regioni di Bellinzona e Lugano); nelle valli restano dunque famiglie già "formate" e persone anziane, ciò che spiega la diminuzione delle nascite e l'aumento dei decessi. Nel Luganese la situazione è più omogenea: complessivamente il saldo naturale è stato di 148 unità. La sub-regione di Lugano, dopo anni di saldo naturale negativo, registra, nel 1990, un saldo positivo di 79 unità. Si tratta di un elemento interessante, se si pensa che questa è una delle regioni più urbane del nostro cantone.

La tabella 3, che riporta i dati relativi alle nascite, ai decessi ed al saldo naturale per comune, permette al lettore di confrontare le diverse realtà demografiche comunali. ◆

Nota:

¹Nel calcolo del tasso di nuzialità queste donne non fanno parte della popolazione di riferimento in quanto non residenti nel nostro paese prima del matrimonio.

Tab. 3: Nati vivi, decessi e saldo naturale per regioni, sub-regioni e comprensori dal 1988 al 1990

Regioni Sub-Regioni Comprensori	Nati vivi				Decessi				Saldo naturale		
	1988	1989	1990	(1)	1988	1989	1990	(1)	1988	1989	1990
REGIONE TRE VALLI	229	243	232	-11	292	281	279	-2	-63	-38	-47
Sub-Regione Leventina	98	92	103	11	122	125	113	-12	-24	-33	-10
Compr. Alta Leventina	36	37	29	-8	47	40	45	5	-11	-3	-16
Compr. Media Leventina	35	36	46	10	45	45	41	-4	-10	-9	5
Compr. Bassa Leventina	27	19	28	9	30	40	27	-13	-3	-21	1
Sub-Regione Blenio	45	55	39	-16	82	73	62	-11	-37	-18	-23
Compr. Alta Blenio	19	15	16	1	30	21	18	-3	-11	-6	-2
Compr. Media Blenio	15	20	10	-10	19	23	26	3	-4	-3	-16
Compr. Bassa Blenio	11	20	13	-7	33	29	18	-11	-22	-9	-5
Sub-Regione Riviera	86	96	90	-6	88	83	104	21	-2	13	-14
REGIONE LOCARNESE E VALLE MAGGIA	522	493	609	116	597	572	619	47	-75	-79	-10
Sub-Regione Sp. Destra	308	302	365	63	389	377	409	32	-81	-75	-44
Sub-Regione Gambarogno	35	31	36	5	39	42	41	-1	-4	-11	-5
Sub-Regione Verzasca	99	73	108	35	61	59	68	9	38	14	40
Compr. Verzasca Valle	6	9	7	-2	12	8	15	7	-6	1	-8
Compr. Verzasca Piano	93	64	101	37	49	51	53	2	44	13	48
Sub-Regione Melezza	27	28	29	1	29	29	29	-	-2	-1	-
Compr. Centovalli	9	14	11	-3	15	17	14	-3	-6	-3	-3
Compr. T. Pedemonte	18	14	18	4	14	12	15	3	4	2	3
Sub-Regione Onsernone	10	5	8	3	23	16	15	-1	-13	-11	-7
Sub-Regione V. Maggia	43	54	63	9	56	49	57	8	-13	5	6
Compr. Lavizzara	5	6	6	-	11	6	8	2	-6	-	-2
Compr. Rovana	3	2	1	-1	6	7	13	6	-3	-5	-12
Compr. Fondo V. Maggia	35	46	56	10	39	36	36	-	-4	10	20
REGIONE BELLINZONESE	361	373	385	12	345	323	331	8	16	50	54
Sub-Regione Bellinzona	313	335	326	-9	316	298	302	4	-3	37	24
Sub-Regione P. Magadino	48	38	59	21	29	25	29	4	19	13	30
REGIONE LUGANESE	926	1.039	1.113	74	944	996	965	-31	-18	43	148
Sub-Regione Lugano	588	682	723	41	644	688	644	-44	-56	-6	79
Sub-Regione V. Lugano	175	177	203	26	152	150	153	3	23	27	50
Compr. Veduggio	91	86	96	10	60	67	62	-5	31	19	34
Compr. Capriasca	75	83	100	17	75	70	77	7	-	13	23
Compr. Valcolla	9	8	7	-1	17	13	14	1	-8	-5	-7
Sub-Regione Malcantone	163	180	187	7	148	158	168	10	15	22	19
Compr. Alto Malcantone	14	18	23	5	24	26	23	-3	-10	-8	-
Compr. Medio Malcantone	42	57	53	-4	47	47	56	9	-5	10	-3
Compr. Basso Malcantone	107	105	111	6	77	85	89	4	30	20	22
REGIONE MENDRISIOTTO	399	436	424	-12	401	406	431	25	-2	30	-7
Sub-Regione Chiasso	129	135	148	13	153	137	166	29	-24	-2	-18
Sub-Regione Mendrisio	232	273	255	-18	213	235	227	-8	19	38	28
Sub-Regione V. Muggio	38	28	21	-7	35	34	38	4	3	-6	-17
CANTONE	2.437	2.584	2.763	179	2.579	2.578	2.625	47	-142	6	138

Tab. 3: Nati vivi, decessi e saldo naturale per regioni, sub-regioni e comprensori dal 1988 al 1990

Distretti Comuni	Nati vivi			(1)	Decessi			(1)	Saldo naturale		
	1988	1989	1990		1988	1989	1990		1988	1989	1990
Distretto di Mendrisio	359	388	394	6	368	365	390	25	-9	23	4
5241 Arzo	7	12	9	-3	6	7	6	-1	1	5	3
5242 Balerna	24	26	32	6	33	32	37	5	-9	-6	-5
5243 Besazio	4	3	3	-	5	4	4	-	-1	-1	-1
5244 Bruzella	3	3	2	-1	2	4	-	-4	1	-1	2
5245 Cabbio	2	2	-	-2	2	4	3	-1	-	-2	-3
5246 Caneggio	8	4	3	-1	4	4	4	-	4	-	-1
5247 Capolago	5	6	12	6	2	9	4	-5	3	-3	8
5248 Casima	-	-	-	-	-	-	-	-	-	-	-
5249 Castel San Pietro	16	13	11	-2	12	8	14	6	4	5	-3
5250 Chiasso	42	55	59	4	63	65	82	17	-21	-10	-23
5251 Coldrerio	15	28	18	-10	16	23	17	-6	-1	5	1
5252 Genestrerio	6	10	14	4	6	6	6	-	-	4	8
5253 Ligornetto	14	19	14	-5	10	7	8	1	4	12	6
5254 Mendrisio	48	50	55	5	57	52	60	8	-9	-2	-5
5255 Meride	2	2	2	-	7	5	4	-1	-5	-3	-2
5256 Monte	1	1	-	-1	1	2	1	-1	-	-1	-1
5257 Morbio Inferiore	41	31	34	3	31	28	18	-10	10	3	16
5258 Morbio Superiore	5	2	4	2	6	5	7	2	-1	-3	-3
5259 Muggio	2	2	-	-2	5	6	5	-1	-3	-4	-5
5260 Novazzano	15	17	22	5	15	27	17	-10	-	-10	5
5262 Rancate	7	12	8	-4	11	7	12	5	-4	5	-4
5263 Riva San Vitale	22	20	26	6	14	23	16	-7	8	-3	10
5264 Sagno	1	1	1	-	3	1	4	3	-2	-	-3
5265 Salorino	3	5	5	-	4	1	2	1	-1	4	3
5266 Stabio	42	37	34	-3	22	20	27	7	20	17	7
5267 Tremona	2	4	3	-1	5	3	3	-	-3	1	-
5268 Vacallo	22	23	23	-	26	12	29	17	-4	11	-6
Distretto Lugano	960	1.075	1.139	64	968	1.030	999	-31	-8	45	140
5141 Agno	31	34	37	3	27	15	19	4	4	19	18
5142 Agra	4	2	7	5	-	1	2	1	4	1	5
5143 Aranno	1	3	2	-1	1	1	4	3	-	2	-2
5144 Arogno	9	10	5	-5	10	8	13	5	-1	2	-8
5145 Arosio	2	3	3	-	3	6	4	-2	-1	-3	-1
5146 Astano	2	2	2	-	3	2	1	-1	-1	-	1
5147 Barbengo	8	13	15	2	15	3	8	5	-7	10	7
5148 Bedano	8	10	11	1	2	7	5	-2	6	3	6
5149 Bedigliora	4	5	4	-1	4	3	4	1	-	2	-
5150 Bidogno	1	1	3	2	5	6	5	-1	-4	-5	-2
5151 Bioggio	17	11	9	-2	8	17	13	-4	9	-6	-4
5153 Bironico	4	3	7	4	4	10	6	-4	-	-7	1
5154 Bissone	5	3	9	6	4	7	6	-1	1	-4	3
5155 Bogno	2	2	1	-1	2	-	3	3	-	2	-2
5156 Bosco Luganese	1	7	4	-3	2	1	4	3	-1	6	-
5158 Breganzona	40	47	46	-1	32	29	27	-2	8	18	19
5159 Breno	-	3	2	-1	3	1	3	2	-3	2	-1
5160 Brusino-Arsizio	4	9	1	-8	3	5	8	3	1	4	-7
5161 Cademario	3	5	7	2	8	3	5	2	-5	2	2
5162 Cadempino	9	11	12	1	4	7	9	2	5	4	3

Tab. 3: Nati vivi, decessi e saldo naturale per regioni, sub-regioni e comprensori dal 1988 al 1990

Distretti Comuni	Nati vivi			(1)	Decessi			(1)	Saldo naturale		
	1988	1989	1990		1988	1989	1990		1988	1989	1990
5163 Cadro	14	14	11	-3	16	14	12	-2	-2	-	-1
5164 Cagiallo	7	3	7	4	3	5	6	1	4	-2	1
5165 Camignolo	1	5	5	-	2	3	2	-1	-1	2	3
5167 Canobbio	18	14	21	7	10	11	6	-5	8	3	15
5168 Carabbia	3	4	4	-	-	1	1	-	3	3	3
5169 Carabietta	1	-	1	1	-	-	-	-	1	-	1
5170 Carona	8	4	7	3	3	10	5	-5	5	-6	2
5171 Caslano	28	30	33	3	22	22	27	5	6	8	6
5173 Certara	-	-	-	-	5	2	-	-2	-5	-2	-
5174 Cimadara	-	1	-	-1	4	1	1	-	-4	-	-1
5175 Cimo	-	3	2	-1	1	1	1	-	-1	2	1
5176 Comano	10	11	19	8	8	10	7	-3	2	1	12
5177 Corticiasca	2	1	-	-1	3	1	3	2	-1	-	-3
5178 Croglio-Castelrotto	5	13	5	-8	8	6	5	-1	-3	7	-
5179 Cureggia	-	-	4	4	-	-	-	-	-	-	4
5180 Cureglia	13	13	16	3	5	7	7	-	8	6	9
5181 Curio	4	3	5	2	2	2	7	5	2	1	-2
5182 Davesco-Soragno	12	14	16	2	7	10	6	-4	5	4	10
5183 Fescoggia	1	1	2	1	1	1	1	-	-	-	1
5184 Gandria	1	3	1	-2	1	3	1	-2	-	-	-
5185 Gentilino	9	8	12	4	10	10	14	4	-1	-2	-2
5186 Grancia	1	2	2	-	-	1	2	1	1	1	-
5187 Gravesano	11	9	6	-3	4	5	6	1	7	4	-
5188 Iseo	-	-	-	-	-	-	-	-	-	-	-
5189 Lamone	16	19	13	-6	11	9	6	-3	5	10	7
5190 Lopagno	3	6	4	-2	2	2	7	5	1	4	-3
5191 Lugaggia	4	7	4	-3	4	6	4	-2	-	1	-
5192 Lugano	147	211	187	-24	311	307	292	-15	-164	-96	-105
5193 Magliaso	10	10	10	-	5	14	8	-6	5	-4	2
5194 Manno	12	2	7	5	7	5	5	-	5	-3	2
5195 Maroggia	5	4	4	-	6	7	5	-2	-1	-3	-1
5196 Massagno	36	43	52	9	45	49	52	3	-9	-6	-
5197 Melano	12	11	6	-5	6	8	4	-4	6	3	2
5198 Melide	14	12	14	2	12	18	11	-7	2	-6	3
5199 Mezzovico-Vira	7	6	8	2	7	3	8	5	-	3	-
5200 Migliaglia	2	2	4	2	4	5	3	-2	-2	-3	1
5201 Montagnola	17	13	20	7	10	8	15	7	7	5	5
5202 Monteggio	4	7	4	-3	9	9	12	3	-5	-2	-8
5203 Morcote	3	4	5	1	7	7	7	-	-4	-3	-2
5204 Mugena	1	-	2	2	-	7	2	-5	1	-7	-
5205 Muzzano	6	10	7	-3	3	2	4	2	3	8	3
5206 Neggio	3	2	2	-	2	3	6	3	1	-1	-4
5207 Novaggio	6	8	17	9	3	7	4	-3	3	1	13
5208 Origlio	8	13	14	1	2	7	9	2	6	6	5
5209 Pambio Noranco	4	6	13	7	3	2	2	-	1	4	11
5210 Paradiso	29	35	34	-1	18	29	32	3	11	6	2
5211 Pazzallo	9	8	16	8	6	10	7	-3	3	-2	9
5212 Ponte Capriasca	10	13	16	3	6	8	3	-5	4	5	13
5213 Ponte Tresa	11	7	9	2	8	9	8	-1	3	-2	1
5214 Porza	5	11	11	-	6	12	6	-6	-1	-1	5

Tab. 3: Nati vivi, decessi e saldo naturale per regioni, sub-regioni e comprensori dal 1988 al 1990

Distretti Comuni	Nati vivi				Decessi				Saldo naturale		
	1988	1989	1990	(1)	1988	1989	1990	(1)	1988	1989	1990
5215 Pregassona	61	61	63	2	21	38	31	-7	40	23	32
5216 Pura	12	8	13	5	12	11	13	2	-	-3	-
5217 Rivera	9	10	17	7	10	14	10	-4	-1	-4	7
5218 Roveredo Capriasca	2	1	2	1	-	1	2	1	2	-	-
5219 Rovio	5	11	5	-6	4	6	5	-1	1	5	-
5220 Sala Capriasca	11	9	10	1	10	8	12	4	1	1	-2
5221 Savosa	13	18	18	-	14	12	11	-1	-1	6	7
5222 Sessa	5	11	3	-8	6	7	10	3	-1	4	-7
5223 Sigrino	5	7	3	-4	2	1	2	1	3	6	1
5224 Sonvico	15	15	27	12	16	5	7	2	-1	10	20
5225 Sorengo	11	15	13	-2	12	11	9	-2	-1	4	4
5226 Tesserete	10	8	9	1	19	10	14	4	-9	-2	-5
5227 Torricella-Taverne	28	22	28	6	13	12	11	-1	15	10	17
5228 Vaglio	1	5	3	-2	1	5	4	-1	-	-	-1
5229 Valcolla	7	5	6	1	6	10	10	-	1	-5	-4
5230 Vernate	6	1	5	4	2	3	3	-	4	-2	2
5231 Vezia	20	9	5	-4	8	6	5	-1	12	3	-
5232 Vezio	4	1	1	-	4	2	1	-1	-	-1	-
5233 Vico Morcote	5	2	4	2	3	2	4	2	2	-	-
5234 Viganello	41	45	54	9	43	49	43	-6	-2	-4	11
5235 Villa Luganese	1	1	1	-	4	6	1	-5	-3	-5	-
Distretto Locarno	481	440	550	110	542	526	567	41	-61	-86	-17
5091 Ascona	28	31	37	6	51	57	60	3	-23	-26	-23
5092 Auressio	4	-	-	-	1	1	1	-	3	-1	-1
5093 Berzona	-	1	2	1	-	-	1	1	-	1	1
5094 Borgnone	-	1	2	1	-	2	2	-	-	-1	-
5095 Brione Verzasca	1	2	3	1	3	4	5	1	-2	-2	-2
5096 Brione s/Minusio	6	7	8	1	7	6	7	1	-1	1	1
5097 Brissago	17	11	17	6	30	20	16	-4	-13	-9	1
5098 Caviano	2	4	1	-3	3	2	2	-	-1	2	-1
5099 Cavigliano	8	3	6	3	5	5	3	-2	3	-2	3
5100 Comologno	2	-	1	1	2	-	3	3	-	-	-2
5101 Contone	2	1	4	3	1	3	5	2	1	-2	-1
5102 Corippo	-	1	-	-1	-	-	1	1	-	1	-1
5103 Crana	1	-	-	-	1	3	1	-2	-	-3	-1
5104 Cugnasco	11	6	13	7	3	1	5	4	8	5	8
5105 Frasco	1	-	2	2	-	-	1	1	1	-	1
5106 Gerra Gambarogno	3	2	1	-1	2	6	6	-	1	-4	-5
5107 Gerra Verzasca	17	6	16	10	9	8	10	2	8	-2	6
5108 Gordola	36	30	38	8	25	20	21	1	11	10	17
5109 Gresso	-	-	1	1	1	6	-	-6	-1	-6	1
5110 Indemini	2	4	1	-3	1	-	3	3	1	4	-2
5111 Intragna	8	13	8	-5	14	14	8	-6	-6	-1	-
5112 Lavertezzo	5	9	7	-2	6	8	9	1	-1	1	-2
5113 Locarno	106	113	136	23	141	141	167	26	-35	-28	-31
5114 Loco	1	2	1	-1	7	2	4	2	-6	-	-3
5115 Losone	54	51	60	9	47	38	36	-2	7	13	24
5116 Magadino	13	11	16	5	12	13	15	2	1	-2	1
5117 Mergoscia	-	1	1	-	1	-	1	1	-1	1	-

Tab. 3: Nati vivi, decessi e saldo naturale per regioni, sub-regioni e comprensori dal 1988 al 1990

Distretti Comuni	Nati vivi			(1)	Decessi			(1)	Saldo naturale		
	1988	1989	1990		1988	1989	1990		1988	1989	1990
5118 Minusio	55	47	64	17	68	53	69	16	-13	-6	-5
5119 Mosogno	-	-	1	1	3	1	-	-1	-3	-1	1
5120 Muralto	25	24	29	5	30	44	37	-7	-5	-20	-8
5121 Orselina	7	9	6	-3	7	11	10	-1	-	-2	-4
5122 Palagnedra	1	-	1	1	1	1	4	3	-	-1	-3
5123 Piazzogna	-	-	3	3	2	1	3	2	-2	-1	-
5125 Ronco s/Ascona	10	9	8	-1	8	7	7	-	2	2	1
5126 Russo	1	2	2	-	3	1	2	1	-2	1	-
5127 San Nazzaro	5	4	6	2	11	7	1	-6	-6	-3	5
5128 Sant'Abbondio	5	-	3	3	3	8	1	-7	2	-8	2
5129 Sonogno	-	-	-	-	3	1	1	-	-3	-1	-1
5130 Tegna	5	4	5	1	3	2	6	4	2	2	-1
5131 Tenero Contra	24	13	27	14	6	14	8	-6	18	-1	19
5132 Vergeletto	1	-	-	-	5	2	3	1	-4	-2	-3
5133 Verscio	5	7	7	-	6	5	6	1	-1	2	1
5134 Vira Gambarogno	5	6	5	-1	5	5	10	5	-	1	-5
5135 Vogorno	4	5	1	-4	5	3	6	3	-1	2	-5
Distretto Vallemaggia	43	54	63	9	56	49	57	8	-13	5	6
5301 Aurigeno	3	4	1	-3	1	1	5	4	2	3	-4
5302 Avegno	4	6	11	5	6	6	2	-4	-2	-	9
5303 Bignasco	2	3	2	-1	1	-	3	3	1	3	-1
5304 Bosco Gurin	1	1	1	-	1	3	4	1	-	-2	-3
5305 Broglio	-	-	1	1	1	1	1	-	-1	-1	-
5306 Brontallo	1	-	1	1	-	-	3	3	1	-	-2
5307 Campo Vallemaggia	-	-	-	-	3	1	-	-1	-3	-1	-
5308 Cavergho	3	6	13	7	9	5	7	2	-6	1	6
5309 Cerentino	1	1	-	-1	-	-	3	3	1	1	-3
5310 Cevio	3	-	3	3	6	6	6	-	-3	-6	-3
5311 Coglio	-	1	3	2	2	-	-	-	-2	1	3
5312 Fusio	1	1	-	-1	1	-	1	1	-	1	-1
5313 Giumaglio	-	1	1	-	2	2	1	-1	-2	-1	-
5314 Gordevio	8	9	6	-3	4	4	2	-2	4	5	4
5315 Linescio	1	-	-	-	2	3	6	3	-1	-3	-6
5316 Lodano	2	2	2	-	2	1	2	1	-	1	-
5317 Maggia	8	5	7	2	3	3	4	1	5	2	3
5318 Menzonia	-	-	-	-	2	-	-	-	-2	-	-
5319 Moghegno	2	7	4	-3	2	2	1	-1	-	5	3
5320 Peccia	2	4	3	-1	4	2	-	-2	-2	2	3
5321 Prato-Sornico	1	1	1	-	3	3	3	-	-2	-2	-2
5322 Someo	-	2	3	1	1	6	3	-3	-1	-4	-
Distretto Bellinzona	370	388	397	9	364	335	344	9	6	53	53
5001 Arbedo Castione	38	29	39	10	29	28	28	-	9	1	11
5002 Bellinzona	147	179	160	-19	156	145	163	18	-9	34	-3
5003 Cadenazzo	6	15	26	11	11	7	8	1	-5	8	18
5004 Camorino	14	15	14	-1	10	14	11	-3	4	1	3
5005 Giubiasco	58	54	63	9	61	49	53	4	-3	5	10
5006 Gnosca	1	1	6	5	4	5	3	-2	-3	-4	3
5007 Gorduno	5	7	5	-2	8	5	5	-	-3	2	-

Tab. 3: Nati vivi, decessi e saldo naturale per regioni, sub-regioni e comprensori dal 1988 al 1990

Distretti Comuni	Nati vivi			(1)	Decessi			(1)	Saldo naturale		
	1988	1989	1990		1988	1989	1990		1988	1989	1990
5008 Gudo	5	2	5	3	7	4	7	3	-2	-2	-2
5009 Isole	3	10	1	-9	6	5	2	-3	-3	5	-1
5010 Lumino	11	9	6	-3	10	14	11	-3	1	-5	-5
5011 Medeglia	3	2	3	1	3	2	5	3	-	-	-2
5012 Moleno	-	1	-	-1	1	-	2	2	-1	1	-2
5013 Monte Carasso	14	13	13	-	15	17	15	-2	-1	-4	-2
5014 Pianezzo	2	1	3	2	6	6	5	-1	-4	-5	-2
5015 Preonzo	4	2	6	4	6	3	6	3	-2	-1	-
5016 Robasacco	-	-	-	-	3	3	-	-3	-3	-3	-
5017 Sant'Antonino	35	20	24	4	7	8	9	1	28	12	15
5018 Sant'Antonio	2	1	-	-1	7	6	5	-1	-5	-5	-5
5019 Sementina	22	27	23	-4	14	14	6	-8	8	13	17
Distretto Riviera	81	92	78	-14	77	75	93	18	4	17	-15
5281 Biasca	41	50	36	-14	39	45	42	-3	2	5	-6
5282 Claro	14	13	19	6	10	11	15	4	4	2	4
5283 Cresciano	8	6	5	-1	5	4	5	1	3	2	-
5284 Iragna	2	7	4	-3	7	2	6	4	-5	5	-2
5285 Lodrino	10	10	10	-	8	7	15	8	2	3	-5
5286 Osogna	6	6	4	-2	8	6	10	4	-2	-	-6
Distretto Blenio	45	55	39	-16	82	73	62	-11	-37	-18	-23
5031 Aquila	7	2	5	3	8	4	9	5	-1	-2	-4
5032 Campo Blenio	-	1	-	-1	2	2	-	-2	-2	-1	-
5033 Castro	1	-	1	1	1	-	-	-	-	-	1
5034 Corzoneso	3	5	3	-2	2	6	6	-	1	-1	-3
5035 Dongio	3	4	1	-3	3	4	7	3	-	-	-6
5036 Ghirone	1	-	1	1	1	1	-	-1	-	-1	1
5037 Largario	1	2	-	-2	1	1	-	-1	-	1	-
5038 Leontica	2	3	1	-2	3	3	2	-1	-1	-	-1
5039 Lottigna	-	2	-	-2	-	3	1	-2	-	-1	-1
5040 Ludiano	-	3	1	-2	8	5	2	-3	-8	-2	-1
5041 Malvaglia	8	14	7	-7	19	17	13	-4	-11	-3	-6
5042 Marolta	1	-	1	1	1	1	-	-1	-	-1	1
5043 Olivone	9	7	8	1	13	8	6	-2	-4	-1	2
5044 Ponto Valentino	2	4	-	-4	5	4	5	1	-3	-	-5
5045 Prugiasco	2	-	3	3	3	1	5	4	-1	-1	-2
5046 Semione	3	3	5	2	6	7	3	-4	-3	-4	2
5047 Torre	2	5	2	-3	6	6	3	-3	-4	-1	-1
Distretto Leventina	98	92	103	11	122	125	113	-12	-24	-33	-10
5061 Airolo	19	16	11	-5	23	19	20	1	-4	-3	-9
5062 Anzonico	-	1	-	-1	2	-	1	1	-2	1	-1
5063 Bedretto	-	-	-	-	3	4	-	-4	-3	-4	-
5064 Bodio	11	6	11	5	14	12	10	-2	-3	-6	1
5065 Calonico	1	-	-	-	1	-	-	-	-	-	-
5066 Calpiogna	1	-	1	1	4	3	-	-3	-3	-3	1
5067 Campello	-	1	1	-	2	1	-	-1	-2	-	1
5068 Cavagnago	1	-	-	-	3	2	1	-1	-2	-2	-1
5069 Chiggiogna	2	5	9	4	8	3	5	2	-6	2	4

Si conferma la ripresa della natalità

Tab. 3: Nati vivi, decessi e saldo naturale per regioni, sub-regioni e comprensori dal 1988 al 1990

Distretti Comuni	Nati vivi			(1)	Decessi			(1)	Saldo naturale		
	1988	1989	1990		1988	1989	1990		1988	1989	1990
5070 Chironico	5	4	9	5	4	7	7	-	1	-3	2
5071 Dalpe	3	4	3	-1	2	3	1	-2	1	1	2
5072 Faido	22	17	20	3	14	17	19	2	8	-	1
5073 Giornico	9	6	3	-3	9	15	8	-7	-	-9	-5
5074 Mairengo	3	3	5	2	6	4	3	-1	-3	-1	2
5075 Osco	-	1	1	-	-	3	3	-	-	-2	-2
5076 Personico	4	4	7	3	3	8	3	-5	1	-4	4
5077 Pollegio	3	3	7	4	4	5	6	1	-1	-2	1
5078 Prato Leventina	3	3	4	1	4	1	4	3	-1	2	-
5079 Quinto	11	14	11	-3	15	13	20	7	-4	1	-9
5080 Rossura	-	2	-	-2	1	2	-	-2	-1	-	-
5081 Sobrio	-	2	-	-2	-	3	2	-1	-	-1	-2
Riepilogo distretti											
Mendrisio	359	388	394	6	368	365	390	25	-9	23	4
Lugano	960	1.075	1.139	64	968	1.030	999	-31	-8	45	140
Locarno	481	440	550	110	542	526	567	41	-61	-86	-17
Vallemaggia	43	54	63	9	56	49	57	8	-13	5	6
Bellinzona	370	388	397	9	364	335	344	9	6	53	53
Riviera	81	92	78	-14	77	75	93	18	4	17	-15
Blenio	45	55	39	-16	82	73	62	-11	-37	-18	-23
Leventina	98	92	103	11	122	125	113	-12	-24	-33	-10
Cantone	2.437	2.584	2.763	179	2.579	2.578	2.625	47	-142	6	138

¹ Variazione rispetto al 1989

Fonte: Ufficio federale di statistica, Sezione movimento della popolazione (ESPOP)

L'Ufficio ha ricevuto . . .

I documenti elencati sono reperibili presso l'Ufficio cantonale di statistica o la biblioteca di economia e statistica dell'Istituto delle ricerche economiche.

A partire dal 1989 è stata adottata la classificazione utilizzata dall'Ufficio federale di statistica che prevede 20 suddivisioni, riportate qui di seguito.

- | | |
|--------------------------------------|--|
| 0) Generalità | 10) Turismo |
| 1) Popolazione | 11) Trasporti e comunicazioni |
| 2) Territorio, paesaggio ed ambiente | 12) Massa monetaria, mercati finanziari e banche |
| 3) Occupazione e vita attiva | 13) Assicurazioni |
| 4) Contabilità nazionale | 14) Sanità |
| 5) Prezzi | 15) Educazione e scienza |
| 6) Produzione, commercio e consumo | 16) Cultura, condizioni di vita e sport |
| 7) Agricoltura e selvicoltura | 17) Politica |
| 8) Energia | 18) Finanze pubbliche |
| 9) Costruzioni ed abitazioni | 19) Diritto e giustizia |

Generalità

Alto Adige in cifre 1991. Bolzano, Provincia Autonoma di Bolzano/Alto Adige, Istituto provinciale di statistica, 1991, 45 p.

Territorio, paesaggio ed ambiente

Cantons et villes suisses 1991. Données statistiques. Berne, Office fédéral de la statistique, 1991, 252 p.

Produzione, commercio e consumo

Parliamo un po' degli stipendi. Inchiesta sugli stipendi nell'industria metallurgica e orologera. Lugano, FLMO, maggio 1991, 19 p.

Agricoltura e selvicoltura

93e Rapport annuel 1990 de l'Union suisse des paysans. Publication No. 217. Brugg, Secrétariat des paysans suisse, 1991, 65 p.

Costruzioni ed abitazioni

La construction de logements en Suisse 1990. Données statistiques. Berne, Office fédéral de la statistique, 1991, 44 p.
Leerstehende Wohnungen am 1. Juni 1991. Bestand und Leerwohnungsziffern. Statistische Informationen 3/1991. Luzern, Amt für Statistik des Kantons Luzern, 1991, 22 p.

Turismo

Tourisme en Suisse dans l'hôtellerie et les autres formes d'hébergement 1990. Cahiers statistiques. Berne, Office fédéral de la statistique, 1991, 20 p.

Trasporti e comunicazioni

Véhicules importés. 1er trimestre 1991. Info à la carte. Berne, Office fédéral de la statistique, juin 1991, 18 p.
Das Verkehrsverhalten der Haushalte in Stadt und Region Bern. Mikrozensus Verkehr 1989. Bern, Stadtplanungsamt, Amt für Statistik der Stadt Bern, Juni 1991, 56 p.

Assicurazioni

Rapporto di gestione 1990. Bellinzona, Cassa cantonale di compensazione AVS, maggio 1991, 19 p.

Statistique de l'assurance-maladie 1989. Assureurs reconnus par la Confédération. Berne, Office fédéral des assurances sociales, Section statistique, avril 1991, 106 p.

Rapport annuel 1990. Berne, Caisse-Maladie CMB, juin 1991, 32 p.

Sanità

Pasti a domicilio: un servizio integrato per le persone anziane. Mendrisio, Dipartimento delle opere sociali, Organizzazione sociopsichiatrica cantonale, Centro documentazione e ricerca, febbraio 1991, 54 p.

Finanze pubbliche

Finances publiques en Suisse 1989. Données statistiques. Berne, Administration fédéral des finances, 1991, 157 p.

Charge fiscale en Suisse 1990. Chefs-lieux des cantons-Nombres cantonaux. Données statistiques. Berne, Administration fédéral des finances, 1991, 97 p.

Canton de Berne. Quotité d'impôt des communes et taux d'impôt des paroisses pour 1991. Berne, Administration des finances du canton de Berne, Division planification financière, mai 1991, 65 p.

Bollettino meteorologico delle stazioni di Lugano (LU) e Locarno Monti (LM)
Mese di giugno dei rispettivi anni

Anno	Pressione atmosferica		Temperatura dell'aria in centigradi						Umidità media relat. in %			
	LU	LM	Media		Scarto rispetto alla media ¹		Minima		Massima		LU	LM
			LU	LM	LU	LM	LU	LM	LU	LM		
1978	981,7	970,0	17,3	17,3	-1,7	-0,6	6,5	6,4	25,5	27,4	73	69
1979	983,8	972,1	19,1	18,8	0,9	1,0	11,3	9,4	27,1	27,5	73	76
1980	980,8	969,0	17,0	16,7	-1,2	-1,0	8,0	8,5	28,2	27,7	69	64
1981	983,6	971,9	19,4	19,4	1,1	1,6	11,5	11,8	29,1	31,4	67	63
1982	983,1	971,0	20,2	19,7	1,9	2,0	12,9	12,0	28,1	29,3	67	62
1983	986,4	974,2	18,2	19,3	0,9	1,2	10,3	8,3	23,8	23,9	68	62
1984	983,2	971,5	18,9	18,2	-0,3	0,2	8,0	6,7	32,4	30,1	65	61
1985	981,8	970,2	18,1	17,6	-0,6	-0,4	10,4	9,4	26,5	27,0	64	58
1986	982,4	970,9	19,3	19,8	0,5	1,1	8,1	7,0	29,8	31,6	68	60
1987	983,0	971,7	17,5	16,9	-1,2	-1,1	8,8	7,9	28,8	28,7	69	68
1988	980,9	969,4	17,7	17,6	-0,9	-0,4	9,5	8,8	26,3	27,0	75	70
1989	982,5	971,1	18,3	18,3	-0,3	-0,3	8,0	8,0	28,4	28,5	61	61
1990	982,1	970,7	18,4	18,2	-0,1	-0,3	9,3	10,7	28,9	28,0	75	70
1991	982,1	970,7	18,6	18,4	-0,3	-0,3	9,3	8,9	29,4	29,9	67	63

Anno	Ore di sole		Precipitazione				mm d'acqua		Media mensile annuo-lamenti		Giorni chiari ⁴		Giorni scuri ⁵	
	LU	LM	Giorni con pioggia ²		Giorni con neve ³		LU	LM	LU	LM	LU	LM	LU	LM
			LU	LM	LU	LM								
1978	226	220	12	14	1	-	205	188	63	62	-	2	10	8
1979	177	187	13	17	-	-	175	120	64	57	2	2	8	6
1980	201	204	16	15	-	-	368	260	59	58	2	4	11	10
1981	184	216	10	9	-	-	81	81	59	54	1	3	8	8
1982	217	223	10	12	-	-	145	230	57	56	-	1	7	8
1983	213	218	11	10	-	-	67	108	58	59	3	1	7	7
1984	227	236	7	7	-	-	178	172	59	54	2	4	6	6
1985	231	223	18	16	-	-	130	136	55	58	2	2	6	7
1986	223	243	13	10	-	-	79	80	59	51	3	4	4	4
1987	206	189	13	13	-	-	277	523	62	62	-	1	11	10
1988	166	183	18	17	-	-	198	187	69	63	2	2	13	9
1989	252	248	10	14	-	-	145	74	51	49	2	4	4	4
1990	194	188	24	22	-	-	289	392	63	61	-	1	8	8
1991	195	206	11	13	-	-	149	184	64	62	-	-	10	7

¹Media del mese considerato calcolata sul periodo 1951-1980

²0,1 mm e più

³0,3 mm e più di neve sciolta

⁴Nuvolosità media inferiore al 20% di cielo coperto

⁵Nuvolosità media superiore all'80% di cielo coperto

Fonte: Istituto svizzero di meteorologia, (ISM)

Gradi-giorno di riscaldamento (GG 12/20) e numero di giorni di riscaldamento (GR) per le stazioni di base ticinesi e della Mesolcina
Mese di giugno dei rispettivi anni

Anno	Plotta		Lugano		Magadino		Stabio		Locarno Monti		Cimetta		San Bernardino	
	GG	GR	GG	GR	GG	GR	GG	GR	GG	GR	GG	GR	GG	GR
1981	911	10	-	-	-	-	-	-
1982	180	2	-	-	-	-	-	-	-	-	149	15	232	23
1983	392	4	-	-	-	-	85	1	94	1	221	21	270	25
1984	824	7	290	3	305	3	299	3	335	3	262	22	352	30
1985	978	10	-	-	-	-	-	-	-	-	329	29	353	29
1986	914	9	81	1	-	-	176	2	80	1	212	17	248	19
1987	128	12	160	2	178	2	93	1	187	2	318	27	331	26
1988	726	7	81	1	-	-	276	3	168	2	299	27	329	30
1989	856	8	86	1	85	1	168	2	93	1	258	22	274	23
1990	87	10	-	-	-	-	-	-	-	-	257	23	280	24
1991	105	11	-	-	-	-	9	1	16	2	290	25	314	26

Matrimoni, nati vivi, decessi e saldo naturale in Ticino e in Svizzera dal 1973

Anno trimestre mese	Ticino				Svizzera				Svizzera					
	Matrimoni Ass.	Var. ¹	Nati vivi Ass.	Var. ¹	Decessi Ass.	Var. ¹	Saldo natur.	Matrimoni Ass.	Var. ¹	Nati vivi Ass.	Var. ¹	Decessi Ass.	Var. ¹	Saldo natur.
1973	1.609	102	3.412	-30	2.514	96	898	40.768	-2.313	87.518	-3.824	56.990	501	30.528
1974	1.475	-134	3.268	-144	2.391	-123	877	38.499	-2.269	84.507	-3.011	56.403	-587	28.104
1975	1.336	-139	2.987	-281	2.388	-3	599	35.189	-3.310	78.464	-6.043	55.924	-479	22.540
1976	1.182	-154	2.770	-217	2.421	33	349	32.058	-3.131	74.199	4.265	57.095	1.171	17.104
1977	1.195	13	2.691	-79	2.281	-140	410	33.032	974	72.829	-1.370	55.658	-1.437	17.171
1978	1.083	-112	2.598	-93	2.414	133	184	32.120	-912	71.375	-1.454	57.718	2.060	13.657
1979	1.054	-29	2.562	-36	2.441	27	121	33.987	1.867	71.986	611	57.454	-264	14.532
1980	1.217	163	2.535	-27	2.482	41	53	35.721	1.734	73.661	1.675	59.097	1.643	14.564
1981	1.098	-119	2.444	-91	2.672	190	-228	35.766	45	73.747	86	59.763	666	13.984
1982	1.176	78	2.461	17	2.566	-106	-105	37.003	1.237	74.916	1.169	59.204	-559	15.712
1983	1.265	89	2.427	-34	2.498	-68	-71	37.645	642	73.659	-1.257	60.756	1.552	12.903
1984	1.283	18	2.372	-55	2.508	10	-136	38.614	969	74.710	1.051	58.602	2.154	16.108
1985	1.371	88	2.311	-61	2.457	-51	-146	38.776	162	74.684	-26	59.583	981	15.101
1986	1.439	68	2.463	152	2.566	109	-103	40.234	1.458	76.320	1.636	60.105	522	16.215
1987	1.454	15	2.436	-27	2.477	-89	-41	43.063	2.829	76.505	185	59.511	594	16.994
1988	1.546	92	2.437	1	2.579	102	-142	45.716	2.653	80.345	3.840	60.648	1.137	19.697
1989	1.635	89	2.584	147	2.578	-1	6	45.066	-650	81.180	835	60.882	234	20.298
1990 ^P	1.567	-68	2.740	156	2.577	-1	163	45.581	515	83.592	2.412	62.546	1.664	21.046
I trim.	214	-24	636	3	795	102	-159	6.312	-81	20.634	918	18.620	3.149	2.014
II trim.	467	-83	669	-19	559	-87	110	14.739	235	21.181	355	14.515	-15	6.666
III trim.	555	38	710	83	534	-60	176	16.465	198	21.498	620	13.923	-506	7.575
IV trim.	331	1	725	89	689	44	36	8.065	163	20.279	519	15.488	-964	4.791
Gennaio	55	-12	204	-9	338	96	-134	1.604	-50	6.894	317	7.745	2.275	-851
Febbraio	63	3	196	-7	218	22	-22	1.759	-40	6.505	405	5.450	748	1.055
Marzo	96	-15	236	19	239	-16	-3	2.949	9	7.235	196	5.425	126	1.810
Aprile	122	-14	207	-34	181	-44	26	3.243	-47	6.913	162	5.007	315	1.906
Maggio	176	-14	251	51	214	5	37	5.471	299	7.296	183	4.857	-284	2.439
Giugno	169	-55	211	-36	164	-48	47	6.025	-17	6.972	10	4.651	-46	2.321
Luglio	134	2	253	32	182	13	71	4.071	79	7.309	90	4.742	-36	2.567
Agosto	181	77	215	34	179	-33	36	6.832	1.292	7.031	131	4.639	-142	2.392
Settembre	240	-41	242	17	173	-40	69	5.562	-1.173	7.158	399	4.542	-328	2.616
Ottobre	180	20	246	24	219	7	27	3.394	38	6.895	392	5.066	-294	1.829
Novembre	63	4	253	43	230	41	23	2.255	314	6.628	111	5.029	-30	1.599
Dicembre	88	-23	226	22	240	-4	-14	2.416	-189	6.756	16	5.393	-640	1.363
1991^P														
I trim.	184	-30	701	65	719	-76	-18	5.926	-386	20.831	197	15.981	-2.639	4.850
II trim.														
III trim.														
IV trim.														
Gennaio	46	-9	222	18	228	-110	-6	1.556	-48	6.948	54	5.154	-2.591	1.794
Febbraio	52	-11	230	34	264	46	-34	1.710	-49	6.604	99	5.509	59	1.095
Marzo	86	-10	249	13	227	-12	22	2.660	-289	7.279	44	5.318	-107	1.961
Aprile														
Maggio														
Giugno														
Luglio														
Agosto														
Settembre														
Ottobre														
Novembre														
Dicembre														

¹Variazione rispetto allo stesso periodo dell'anno precedente

Fonte: Ufficio federale di statistica, Sezione movimento della popolazione

**Evoluzione dell'indice trimestrale dell'occupazione per settori economici in Ticino e in Svizzera
(III trimestre 1985 = 100)**

Anno trimestre	Ticino Totale		Secondario		Terziario		Svizzera Totale		Secondario		Terziario	
	Ass.	Var.% ¹	Ass.	Var.% ¹	Ass.	Var.% ¹	Ass.	Var.% ¹	Ass.	Var.% ¹	Ass.	Var.% ¹
1987												
I trim.	97,0	-0,2	99,6	-	95,5	-0,2	100,1	1,4	98,2	1,0	101,4	1,6
II trim.	100,9	0,4	100,9	-0,2	101,0	0,9	102,1	1,2	101,0	0,2	102,9	2,7
III trim.	101,7	0,6	101,7	0,4	101,8	0,9	102,5	1,4	101,2	-0,0	103,4	2,4
IV trim.	97,2	1,0	98,8	0,1	96,4	1,7	99,9	0,9	95,4	-0,3	103,3	2,0
1988												
I trim.	98,9	2,0	101,1	1,5	97,6	2,2	101,4	1,3	98,2	-	103,6	2,2
II trim.	101,9	1,0	102,5	1,6	101,8	0,8	103,3	1,2	101,3	0,3	104,7	1,8
III trim.	103,1	1,4	104,2	2,5	102,7	0,9	103,7	1,1	101,9	0,6	105,0	1,5
IV trim.	98,9	1,7	101,1	2,3	97,7	1,3	101,2	1,2	96,0	0,6	104,9	1,6
1989												
I trim.	101,3	2,4	104,4	3,3	99,4	1,8	102,8	1,4	99,6	1,4	105,0	1,4
II trim.	104,0	2,0	105,7	3,2	103,0	1,1	103,9	0,6	101,8	0,5	105,4	0,7
III trim.	104,7	1,6	106,2	1,9	103,9	1,2	105,1	1,4	103,1	1,2	106,5	1,4
IV trim.	100,2	1,3	102,5	1,4	99,0	1,3	102,6	1,4	97,3	1,4	106,4	1,4
1990												
I trim.	102,4	1,1	106,1	1,6	100,2	0,8	104,5	1,7	101,4	1,8	106,7	1,6
II trim.	105,6	1,6	107,5	1,7	104,6	1,6	105,3	1,4	103,0	1,2	107,0	1,4
III trim.	106,4	1,6	107,8	1,5	105,6	1,6	106,4	1,2	104,2	1,1	108,0	1,4
IV trim.	101,6	1,3	103,6	1,1	100,5	1,5	103,8	1,2	98,1	0,9	107,9	1,4
1991												
I trim.	102,9	0,5	104,8	-1,2	101,8	1,7	104,9	0,4	100,5	-0,9	108,0	1,3
II trim.												
III trim.												
IV trim.												

¹Variazione percentuale rispetto allo stesso trimestre dell'anno precedente

Fonte: Ufficio federale di statistica, Sezione imprese e impiego, Berna

Ripartizione percentuale degli occupati secondo il tempo di lavoro in Ticino, dal 1987

Anno	Persone occupate ... del tempo di lavoro											
	Il 90% almeno				Il 50-90%				Meno del 50%			
	I trim.	II trim.	III trim.	IV trim.	I trim.	II trim.	III trim.	IV trim.	I trim.	II trim.	III trim.	IV trim.
1987	94,8	94,9	94,8	94,6	2,9	2,8	2,9	3,1	2,3	2,2	2,3	2,3
1988	94,6	94,8	94,8	94,6	3,2	3,0	3,1	3,3	2,3	2,2	2,1	2,1
1989	94,5	94,6	94,5	94,4	3,3	3,3	3,2	3,5	2,2	2,2	2,3	2,2
1990	93,5	93,1	93,2	93,0	3,9	4,3	4,3	4,4	2,6	2,6	2,5	2,6
1991	93,1				4,2				2,7			

Fonte: Ufficio federale di statistica, Sezione imprese e impiego, Berna

Indice d'apprezzamento della situazione e delle prospettive in campo occupazionale, in Ticino e in Svizzera, dal 1988

Anno trimestre	Ticino		Svizzera	
	Situazione ¹	Prospettive ¹	Situazione ¹	Prospettive ¹
1988				
I trim.	117	111	130	127
II trim.	119	112	131	128
III trim.	120	114	132	128
IV trim.	120	113	133	130
1989				
I trim.	121	114	133	131
II trim.	122	114	135	131
III trim.	124	115	135	131
IV trim.	123	116	135	131
1990				
I trim.	124	118	134	131
II trim.	125	118	134	130
III trim.	126	116	133	127
IV trim.	122	113	129	123
1990				
I trim.	120	112	125	121
II trim.				
III trim.				
IV trim.				

¹150 = positivo, 100 = soddisfacente, 50 = negativo

Proporzione di aziende che dichiarano penuria rispettivamente eccedenza di manodopera¹ sul totale delle aziende, in Ticino e in Svizzera, dal 1988

Anno trimestre	Ticino						Svizzera					
	Penuria			Eccedenza			Penuria			Eccedenza		
	Q	SQ	NO	Q	SQ	NO	Q	SQ	NO	Q	SQ	NO
1988												
I trim.	37,4	7,9	3,4	0,7	5,8	29,9	45,2	16,7	10,5	0,5	4,7	18,7
II trim.	36,4	7,7	3,8	1,2	4,8	30,4	46,1	18,1	10,4	0,4	4,5	18,2
III trim.	39,0	8,4	4,5	0,7	4,9	30,6	47,0	19,6	10,6	0,4	4,3	17,5
IV trim.	39,8	8,9	3,8	1,0	5,2	29,7	47,8	21,4	13,5	0,4	4,4	16,8
1989												
I trim.	42,2	9,5	3,6	0,8	4,8	30,0	52,3	26,1	15,8	0,3	4,0	15,6
II trim.	43,6	11,1	5,6	0,7	4,5	29,0	53,3	27,9	16,5	0,3	3,7	14,4
III trim.	43,4	12,1	5,0	0,8	4,0	25,9	54,3	29,1	18,0	0,3	3,5	14,2
IV trim.	43,8	11,6	5,1	0,8	3,5	26,2	54,0	29,1	17,6	0,2	3,5	14,1
1990												
I trim.	45,4	11,7	5,8	0,8	3,7	26,8	54,6	29,4	17,6	0,3	3,6	14,8
II trim.	45,7	12,0	6,4	0,9	3,8	25,8	55,6	29,4	17,9	0,3	3,6	14,4
III trim.	45,2	13,1	6,8	0,8	3,9	25,3	54,4	26,9	16,0	0,5	4,0	15,3
IV trim.	40,8	10,4	5,0	1,0	4,7	28,4	46,7	20,2	11,3	0,8	4,7	19,0
1991												
I trim.	39,8	9,0	3,8	1,3	5,1	30,0	45,1	16,0	8,1	0,9	5,6	23,0
II trim.												
III trim.												
IV trim.												

Q = qualificata, SQ = semi-qualificata, NO = non qualificata

Evoluzione dei disoccupati totali e parziali¹ in Ticino e in Svizzera dal 1980: dati annuali e trimestrali (media mensile) e per mesi

Anno trimestre mese	Ticino						Svizzera					
	Disoccupati			Totale generale		Tasso di di- socc. ⁴	Disoccupati			Totale generale		Tasso di di- socc. ⁴
	Totali	Var.% ²	Parziali ³		Var.% ²		Totali	Var.% ²	Parziali ³		Var.% ²	
1980	845	-28,5	6.285	-39,2
1981	690	-18,3	5.889	-6,3
1982	991	43,6	13.220	124,5
1983	1.605	62,0	187	1.792	...	1,6	26.288	98,8	1.692	27.980	...	0,9
1984	2.188	36,3	276	2.464	37,5	2,1	32.317	22,9	3.124	35.441	26,7	1,2
1985	2.127	-2,8	321	2.448	-0,7	2,1	27.024	-16,4	3.321	30.345	-14,4	1,0
1986	2.247	5,6	333	2.580	1,3	2,2	22.770	-15,7	2.944	25.714	-15,3	0,8
1987	2.180	-3,0	392	2.573	-0,3	2,2	21.918	-3,7	2.756	24.673	-4,0	0,8
1988	1.963	-10,0	403	2.366	-8,0	2,1	19.524	-10,9	2.725	22.249	-9,8	0,7
1989	1.700	-13,4	370	2.070	-12,4	1,8	15.133	-22,5	2.319	17.452	-21,6	0,6
1990	1.717	1,0	424	2.141	3,4	1,9	15.980	5,6	2.153	18.133	3,9	0,6
I trim.	1.836	-4,3	387	2.223	-4,7	2,0	15.937	-10,5	2.061	17.998	-12,2	0,6
II trim.	1.451	-4,9	380	1.832	-3,2	1,6	14.030	-5,6	2.061	16.091	-6,9	0,5
III trim.	1.600	0,6	420	2.021	5,4	1,8	14.426	7,0	2.090	16.516	5,9	0,5
IV trim.	1.979	12,1	509	2.488	16,4	2,2	19.527	35,7	2.399	21.925	33,5	0,7
Gennaio	1.965	-7,0	397	2.362	-6,9	2,1	16.544	-12,4	2.117	18.661	-13,8	0,6
Febbraio	1.908	-4,5	390	2.298	-4,1	2,0	16.072	-11,0	2.057	18.129	-12,5	0,6
Marzo	1.636	-0,6	373	2.009	-2,6	1,8	15.195	-7,7	2.008	17.203	-10,0	0,6
Aprile	1.480	-6,0	361	1.841	-5,8	1,6	14.569	-8,0	2.065	16.634	-9,6	0,5
Maggio	1.426	-5,6	378	1.804	-4,3	1,6	13.910	-6,1	2.069	15.979	-7,2	0,5
Giugno	1.448	-3,0	402	1.850	0,7	1,6	13.611	-2,3	2.049	15.660	-3,4	0,5
Luglio	1.528	-1,2	402	1.930	2,8	1,7	14.018	1,9	2.055	16.073	0,7	0,5
Agosto	1.607	0,8	418	2.025	5,7	1,8	14.380	6,3	2.103	16.483	5,5	0,5
Settembre	1.666	2,3	441	2.107	7,7	1,8	14.879	13,1	2.113	16.992	11,6	0,5
Ottobre	1.812	10,4	473	2.285	14,9	2,0	16.460	22,8	2.210	18.670	20,7	0,6
Novembre	2.023	11,5	524	2.547	15,9	2,2	19.552	35,9	2.413	21.965	33,7	0,7
Dicembre	2.101	14,3	531	2.632	19,0	2,3	22.568	46,6	2.573	25.141	44,6	0,8
1991												
I trim.	2.387	30,0	561	2.948	32,6	2,5	27.521	72,7	3.146	30.667	70,4	1,0
II trim.	2.426	67,2	561	2.987	63,0	2,6	30.949	120,6	3.704	34.653	115,4	1,1
III trim.												
IV trim.												
Gennaio	2.344	19,3	550	2.894	22,5	2,5	25.896	56,5	2.940	28.836	54,5	0,9
Febbraio	2.469	29,4	569	3.038	32,2	2,6	27.748	72,6	3.148	30.896	70,4	1,0
Marzo	2.349	43,6	564	2.913	45,0	2,5	28.919	90,3	3.351	32.270	87,6	1,0
Aprile	2.380	60,8	566	2.946	60,0	2,6	30.158	107,0	3.502	33.660	102,4	1,1
Maggio	2.464	72,8	560	3.024	67,6	2,6	31.297	125,0	3.750	35.047	119,3	1,1
Giugno	2.435	68,2	556	2.991	61,7	2,6	31.393	130,6	3.860	35.253	125,1	1,1
Luglio												
Agosto												
Settembre												
Ottobre												
Novembre												
Dicembre												

¹ E' considerato **disoccupato totale** chi è senza lavoro e cerca un'occupazione a orario normale o almeno fino al 90% del tempo di lavoro usuale nel ramo dell'attività e nella professione.

E' considerato **disoccupato parziale** chi è senza lavoro e cerca un'occupazione a tempo parziale (al mattino, al pomeriggio, a ore).

Lavora a **orario ridotto** chi, pur essendo legato da un rapporto di lavoro, non è occupato a tempo pieno per motivi di ordine economico (mancanza di lavoro, ecc.)

² Variazione rispetto allo stesso periodo dell'anno precedente

³ Dati a disposizione soltanto a partire dal 1983

⁴ Percentuale di disoccupati totali e parziali sul totale della popolazione attiva secondo il censimento del 1980. Dati mensili rispettivamente media trimestrale e annuale

Fonte: UFIAML, Berna

Disoccupati totali per gruppi professionali e mesi secondo l'ultima professione esercitata

Gruppi professionali	Agos. 1990	Sett. 1990	Ott. 1990	Nov. 1990	Dic. 1990	Genn. 1991	Febb. 1991	Marzo 1991	Aprile 1991	Mag. 1991	Giu. 1991	Giu. 1990
15-19 Agricoltura	21	26	21	26	32	37	35	32	29	30	32	18
20 Miniere	3	3	4	4	4	3	3	4	3	3	3	1
21-24 Alim., bev., tabacco	22	22	23	27	31	29	26	24	27	31	36	21
25-26 Fabbricazione tessile	1	3	4	3	4	3	3	1	1	-	1	1
27-28 Lavorazione tessile	41	43	36	33	32	31	33	29	31	32	42	28
30-31 Legno e sughero	24	26	31	29	39	49	51	43	39	40	41	24
33 Fabbricazione carta	1	1	1	1	-	-	-	-	-	-	-	1
34-35 Arti grafiche	16	15	15	17	18	16	16	17	18	22	24	16
36 Fabbricazione cuoio	4	3	3	3	3	3	3	4	5	4	4	6
37-38 Chimica, caucciù	1	2	1	2	1	1	2	2	1	1	1	1
39-40 Pietra, terra, vetri	7	7	9	11	12	11	14	13	11	12	12	11
41-48 Metall., macchine	108	111	124	126	140	153	168	176	179	199	196	110
49 Ind. degli orologi	3	2	2	2	2	3	5	5	5	4	2	6
50 nd. dei gioielli	-	-	-	-	-	-	-	-	1	-	-	-
51-52 Edilizia	52	62	68	89	93	115	123	127	114	123	115	53
53 Pittura	28	30	37	36	41	61	69	76	66	57	40	27
54 Altri operai	6	6	4	6	6	5	5	5	6	6	3	5
60 Arch. e ing. SPF	10	11	7	5	4	6	8	9	14	16	15	8
61-62 Arch. e ing. STS	4	3	6	7	9	10	9	7	8	7	9	6
63 Tecnici	13	13	17	18	17	13	15	16	20	22	25	13
64-66 Disegnatori	33	37	37	46	53	60	64	75	73	68	72	31
67 Capi d'impresa	16	13	14	13	12	11	16	14	16	20	16	14
68-69 Commercio	364	379	381	418	456	458	458	475	486	487	474	293
70-71 Profess. vendita	237	247	267	275	278	3046	317	288	294	297	287	223
72 Fornit. di servizio	22	27	23	20	19	25	31	38	36	37	32	24
73-75 Trasporti	54	56	73	85	92	107	102	89	76	86	83	49
76 PTT e comunicazioni	21	17	20	18	19	26	32	33	36	33	30	23
77 Altri trasporti	3	3	4	7	7	5	7	10	12	10	11	3
78-79 Alberghi, ristoranti	277	286	378	510	495	563	577	449	438	446	447	277
80-81 Pulizia e igiene	81	75	97	104	107	123	128	114	112	113	125	75
82 Cure corporali	28	42	46	49	42	47	46	40	35	33	31	33
83 Amm. della giustizia	2	4	3	3	3	3	3	2	2	2	3	2
84 Ordine pubblico	4	7	7	6	7	5	6	7	10	9	8	3
85-87 Cure mediche	60	57	57	61	60	66	76	77	73	72	72	60
88-89 Prof. scientifiche	22	24	19	18	11	13	11	9	12	17	14	19
90-91 Prof. artistiche	41	43	45	46	44	46	49	48	54	51	52	33
92-93 Istruz. ed educazione	58	55	48	51	53	49	53	52	57	60	56	55
94 Assistenza sociale	5	4	7	6	6	9	10	9	11	9	9	4
95 Altre professioni	47	47	48	48	47	64	73	75	73	87	95	51
96 Prof. non determinate	285	295	298	318	333	3619	391	419	462	478	473	222
Totale	2.025	2.107	2.285	2.547	2.632	2.894	3.038	2.913	2.946	3.024	2.991	1.850

Fonte: Ufficio cantonale del lavoro, Bellinzona

Disoccupati totali per gruppi professionali e mesi secondo la professione desiderata

Gruppi professionali	Agos. 1990	Sett. 1990	Ott. 1990	Nov. 1990	Dic. 1990	Genn. 1991	Febb. 1991	Marzo 1991	Aprile 1991	Mag. 1991	Giu. 1991	Giu. 1990
15-19 Agricoltura	17	20	15	18	24	29	29	28	26	25	29	13
20 Miniere	2	2	3	3	3	3	3	4	1	1	2	1
21-24 Alim., bev. tabacco	11	12	16	21	21	19	14	16	16	18	23	14
25-26 Fabbricazione tessile	-	1	2	1	2	1	1	-	-	-	-	-
27-28 Lavorazione tessile	35	40	35	33	31	26	27	23	25	22	33	24
30-31 Legno e sughero	13	18	25	22	30	37	41	40	32	34	37	14
33 Fabbricazione carta	-	-	1	1	-	-	-	-	-	-	-	-
34-35 Arti grafiche	11	12	13	15	14	11	10	12	14	18	21	7
36 Fabbricazione cuoio	3	2	2	2	2	2	2	2	3	2	2	4
37-38 Chimica, caucciù	-	-	-	-	-	-	1	1	-	-	-	-
39-40 Pietra, terra, vetri	8	7	8	11	10	7	8	8	6	9	7	8
41-48 Metall., macchine	100	105	113	113	130	126	140	151	170	193	185	95
49 Ind. degli orologi	3	2	1	1	1	2	4	4	4	3	1	5
50 Ind. dei gioielli	-	-	-	-	-	-	-	-	1	-	-	-
51-52 Edilizia	26	26	34	48	54	80	86	84	70	81	73	22
53 Pittura	28	29	32	33	37	56	63	69	62	58	45	27
54 Altri operai	5	6	5	5	6	7	7	6	4	4	2	6
60 Arch. e ing. SPF	14	14	11	9	8	8	11	11	17	22	18	10
61-62 Arch. e ing. STS	6	5	8	11	14	13	14	10	12	11	17	8
63 Tecnici	14	14	17	20	17	13	18	19	23	25	29	14
64-66 Disegnatori	33	37	37	48	58	63	69	78	80	70	73	32
67 Capi d'impresa	11	8	7	6	7	5	7	5	8	11	8	9
68-69 Commercio	419	432	419	471	491	511	511	520	523	533	521	317
70-71 Profess. vendita	276	286	312	323	330	341	358	347	368	360	354	257
72 Fornit. di servizi	18	24	21	17	19	24	28	32	30	36	33	19
73-75 Trasporti	59	54	67	72	77	102	97	89	82	94	89	48
76 PTT e comunicazioni	14	20	19	19	16	23	28	24	29	31	24	14
77 Altri trasporti	10	10	13	14	13	10	12	14	12	11	11	7
78-79 Alberghi, ristoranti	217	222	311	421	418	500	507	369	348	347	337	222
80-81 Pulizia e igiene	81	72	89	106	105	122	139	126	121	121	130	77
82 Cure corporali	30	45	46	47	41	48	45	37	35	28	27	34
83 Amm. della giustizia	3	5	5	6	6	3	2	1	1	1	2	3
84 Ordine pubblico	1	3	2	2	4	3	3	2	4	5	4	-
85-87 Cure mediche	62	59	62	70	72	74	80	77	77	75	77	61
88-89 Prof. scientifiche	23	28	28	28	17	16	15	15	20	23	16	23
90-91 Prof. artistiche	42	50	53	55	58	61	60	55	60	58	61	38
92-93 Istruz. ed educazione	70	70	66	68	71	69	73	66	72	71	72	60
94 Assistenza sociale	8	6	8	6	6	8	9	8	7	7	6	8
95 Altre professioni	64	60	60	60	59	83	96	97	88	97	98	75
96 Prof. non determinate	288	301	319	341	360	388	420	463	495	519	524	274
Totale	2.025	2.107	2.285	2.547	2.632	2.894	3.038	2.913	2.946	3.024	2.991	1.850

Fonte: Ufficio cantonale del lavoro, Bellinzona

Evoluzione del lavoratori a orario ridotto in Ticino e in Svizzera: dati annuali e trimestrali (media mensile) e per mesi

Anno trimestre mese	Ticino				Svizzera			
	Totale disocc.	Ore perse	Var. % ¹	Lavoratori equival. ²	Totale disocc.	Ore perse	Var. % ¹	Lavoratori equival. ²
1990								
I trim.	62	4.554	125,1	25	592	50.784	29,9	282
II trim.	73	4.456	155,5	25	456	33.421	-24,5	186
III trim.	12	689	-56,4	4	780	26.178	-9,0	145
IV trim.	294	15.824	219,9	88	1.473	97.140	246,0	540
Gennaio	17	1.222	-46,1	7	281	23.026	-56,6	128
Febbraio	107	7.073	275,8	39	462	29.558	-21,8	164
Marzo	63	5.366	179,8	30	1.033	99.768	277,2	554
Aprile	77	5.227	258,3	29	513	39.812	3,0	216
Maggio	63	4.030	261,4	22	471	32.203	-37,1	179
Giugno	79	4.111	54,7	23	384	29.249	-33,5	162
Luglio	16	783	-18,9	4	1.221	6.193	-71,2	34
Agosto	14	788	-64,9	4	112	4.639	-85,8	26
Settembre	6	497	-67,6	3	1.007	67.702	110,0	376
Ottobre	214	17.732	1.991,0	99	1.136	74.840	235,8	416
Novembre	367	19.565	49,5	109	1.671	112.717	216,5	626
Dicembre	300	10.176	1.021,9	57	1.611	103.863	294,6	577
1991								
I trim.	679	39.622	770,0	220	9.137	429.314	745,4	2.385
II trim.								
III trim.								
IV trim.								
Gennaio	291	16.255	1.230,2	90	3.491	180.198	682,6	1.001
Febbraio	508	30.053	324,9	167	7.486	392.213	1.226,9	2.179
Marzo	1.237	72.557	1.252,2	403	16.433	715.532	617,2	3.975
Aprile	1.633	98.330	1.781,2	546	20.206	877.894	2.105,1	4.877
Maggio	1.600	67.010	1.562,8	372	22.468	912.826	2.734,6	5.071
Giugno								
Luglio								
Agosto								
Settembre								
Ottobre								
Novembre								
Dicembre								

¹Variazione rispetto allo stesso periodo dell'anno precedente²Dati ottenuti dividendo per 180 le ore perse per disoccupazione parziale, ritenuta una durata media mensile dell'orario di lavoro a tempo pieno di 180 ore

Lavoratori a orario ridotto: numero di ore perse per attività economica e per mesi

Rami d'attività	Giù. 1990	Luglio 1990	Agos. 1990	Sett. 1990	Ott. 1990	Nov. 1990	Dic. 1990	Genn. 1991	Febb. 1991	Marzo 1991	Aprile 1991	Mag. 1991	Giù. 1991
Agric.,selvic., pesca	-	-	-	-	-	-	-	-	-	-	-	315	-
Cave e miniere	-	-	-	-	-	-	-	-	-	-	-	-	531
Prodotti alimentari	-	-	-	-	-	-	-	790	921	1.085	268	1.020	266
Bevande	-	-	-	-	-	-	-	-	-	-	-	-	-
Tabacchi	-	-	-	-	-	-	-	-	-	-	-	-	-
Tessili	-	-	-	-	-	-	-	930	1.967	936	634	459	260
Abbigliamento, calzature	-	-	-	-	80	-	-	5.366	7.292	31.802	35.369	18.849	1.941
Ind.del legno, del mobile	-	-	-	-	-	-	-	367	-	175	61	119	-
Carta	-	-	-	-	-	-	-	-	-	-	-	-	-
Arti grafiche	-	-	-	-	-	60	-	-	-	-	-	-	80
Ind.plastica,caucciù, cuoio	-	-	-	-	539	-	-	-	-	-	232	719	4.627
Ind.chimica,petrolio	-	-	-	-	-	-	-	-	-	-	-	-	-
Ind. terra e pietra	-	-	63	-	-	-	-	-	-	-	-	-	-
Ind.metallica	3.066	124	-	132	256	7.456	2.371	2.876	2.004	10.337	8.783	7.452	5.459
Macchine,appar.,veicoli	327	169	-	-	-	-	-	572	6.140	12.786	41.488	30.465	6.928
Ind.orologiera,gioielli	-	-	-	365	16.307	11.649	7.082	3.996	7.591	12.039	7.682	2.761	2.256
Altre arti e mestieri	162	-	-	-	-	-	-	49	102	316	336	258	-
Edilizia e genio civile	-	-	-	-	-	160	355	1.037	3.401	1.962	1.613	3.601	3.520
Econ.energ.,prot.ambiente	-	-	-	-	-	-	104	-	-	198	-	-	-
Comm.ingr.,interm.comm.	-	-	-	-	-	-	-	119	-	522	117	-	-
Comm.al dettaglio	-	-	-	-	-	-	-	-	-	-	82	71	222
Banche,assicurazioni	-	-	-	-	-	-	-	-	-	-	-	-	-
Affari imm., affitti	-	-	-	-	-	-	-	-	60	-	-	-	-
Trasporti,comunicazioni	220	-	366	-	550	160	264	153	575	399	1.023	199	180
Alberghi,ristoranti	-	-	-	-	-	-	-	-	-	-	642	662	669
Ricerca,pianific.territorio	-	-	-	-	-	-	-	-	-	-	-	-	-
Uffici cons.,rappr.interessi	336	490	359	-	-	-	-	-	-	-	-	-	-
Pulizia	-	-	-	-	-	-	-	-	-	-	-	-	-
Riparazioni	-	-	-	-	-	-	-	-	-	-	-	60	-
Altri servizi	-	-	-	-	-	80	-	-	-	-	-	-	-
Totale	4.111	783	788	497	17.732	19.565	10.176	16.255	30.053	72.557	98.330	67.010	26.939

Fonte: Ufficio cantonale del lavoro, Bellinzona

Evoluzione dell'effettivo della manodopera straniera dal 1980: dati annuali e trimestrali (media mensile) e per mesi

Anno trimestre mese	Domiciliati		Dimoranti		Stagionali		Confinanti		Totale	
	Ass.	Var. ¹	Ass.	Var. ¹	Ass.	Var. ¹	Ass.	Var. ¹	Ass.	Var. ¹
1980	24.207	598	7.217	-582	4.335	238	29.894	1.837	65.653	2.091
1981	24.913	706	7.035	-182	4.627	292	31.830	1.936	68.405	2.752
1982	25.683	770	6.774	-216	4.855	227	31.997	167	69.309	903
1983	25.973	290	6.368	-406	4.600	-255	29.812	-2.185	66.753	-2.556
1984	27.723	1.750	5.264	-1.104	4.424	-176	30.143	331	67.554	801
1985	29.037	1.314	4.575	-689	4.300	-124	31.290	1.147	69.202	1.648
1986	29.566	529	4.794	219	4.615	315	33.379	2.089	72.354	3.152
1987	30.143	577	5.027	233	4.678	63	34.867	1.488	74.715	2.361
1988	30.742	599	5.202	175	5.009	331	37.289	2.422	78.242	3.527
1989	30.995	253	5.828	626	4.810	-199	39.357	2.068	80.990	2.748
1990	31.898	903	6.158	330	5.059	249
I trim.	31.322	402	6.303	564	1.113	34
II trim.	31.722	821	6.128	322	7.326	688
III trim.	31.872	927	6.120	328	8.323	131
IV trim.	32.674	1.457	6.080	104	3.473	142
Gennaio	31.249	333	6.336	653	322	162
Febbraio	31.320	428	6.278	536	645	-216
Marzo	31.397	451	6.294	501	2.373	156
Aprile	31.629	714	6.147	330	6.265	1.248
Maggio	31.754	824	6.109	320	7.583	352
Giugno	31.784	927	6.128	316	8.130	464
Luglio	31.776	799	6.110	296	8.389	55
Agosto	31.818	952	6.141	343	8.404	180
Settembre	32.023	1.030	6.110	347	8.177	158
Ottobre	32.412	1.281	5.980	202	6.392	328
Novembre	32.699	1.441	6.074	115	3.970	97
Dicembre	32.911	1.650	6.185	-7	57	2
1991										
I trim.	33.187	1.865	6.152	-150	1.390	277
II trim.										
III trim.										
IV trim.										
Gennaio	33.105	1.856	6.156	-180	268	-54
Febbraio	33.213	1.893	6.191	-87	1.007	362
Marzo	33.244	1.847	6.110	-184	2.895	522
Aprile	33.247	1.618	6.165	18	4.964	-1.301	39.957	...	84.333	...
Maggio	33.354	1.600	6.255	146	5.955	-1.628	39.344	...	84.908	...
Giugno										
Luglio										
Agosto										
Settembre										
Ottobre										
Novembre										
Dicembre										

¹Variatione assoluta rispetto allo stesso periodo dell'anno precedente

Mano d'opera straniera per statuto e rami economici e variazioni assolute rispetto allo stesso mese dell'anno precedente, maggio 1991

Rami economici	Domiciliati		Dimoranti		Stagionali		Confinanti		Totale	
	Totale	Var. ¹	Totale	Var. ¹	Totale	Var. ¹	Totale	Var. ¹	Totale	Var. ¹
Settore I	496	60	122	-26	569	1	340	...	1.527	...
Agricoltura, allevamento	151	17	52	-11	360	35	48	...	611	...
Orticoltura	306	39	67	-16	143	-31	274	...	790	...
Selvicoltura	36	4	3	1	66	-3	16	...	121	...
Pesca, caccia	3	-	-	-	-	-	2	...	5	...
Settore II	15.036	356	2.171	37	2.219	-408	29.181	...	48.607	...
Cave e miniere	261	19	27	-29	142	-2	47	...	477	...
Industria e artigianato	9.141	158	1.252	59	158	-23	20.740	...	31.291	...
Alimentazione	666	23	104	8	3	-8	1.185	...	1.958	...
Bevande	70	6	12	-4	1	-1	138	...	221	...
Tabacco	13	1	-	-	-	-	110	...	123	...
Tessili	134	-3	33	-5	-	-	502	...	669	...
Abbigl., bianch., calzature	726	-32	54	3	-	-	5.123	...	5.903	...
Legno e sughero	475	-7	55	6	43	10	782	...	1.355	...
Carta	147	-2	25	9	-	-	105	...	277	...
Arti grafiche	320	9	40	3	-	-1	185	...	545	...
Cuoi	16	-	-	-1	-	-	-	...	16	...
Caucciù	13	-3	4	-1	-	-	-	...	17	...
Materie plastiche	174	-	46	-16	-	-	544	...	764	...
Industria chimica	527	23	85	6	-	-	303	...	915	...
Trattamento del petrolio	7	-2	4	3	-	-	9	...	20	...
Lavoraz. pietre e terre	275	3	49	-1	100	-10	509	...	933	...
Metallurgia	2.490	71	331	-	10	-13	4.102	...	6.933	...
Macchine, appar., veicoli	2.616	76	368	53	1	-	4.884	...	7.869	...
Orologeria, gioielli	249	-3	17	-4	-	-	1.835	...	2.101	...
Altre industrie e mestieri	223	-2	25	-	-	-	424	...	672	...
Edilizia, genio civile	5.592	180	890	7	1.918	-383	8.378	...	16.778	...
Elettricità, gas, acqua	42	-1	2	-	1	-	16	...	61	...
Settore III	17.692	1.209	3.796	64	3.163	-1.218	9.823	...	34.474	...
Commercio	5.404	205	687	43	31	5	2.432	...	8.554	...
Banche, istituti di credito	1.162	59	115	4	-	-	212	...	1.489	...
Assicurazioni	294	21	19	1	-	-	-	...	313	...
Affari immobiliari	207	10	20	-	-	-	33	...	260	...
Rappr. d'inter., serv. interm.	1.115	101	193	12	1	-1	549	...	1.858	...
Trasporti, comunicazioni	1.130	43	152	22	59	1	1.582	...	2.923	...
Alberghi, ristoranti	3.327	519	1.357	-85	3.049	-1.226	1.712	...	9.445	...
Amministrazione pubblica	192	15	15	4	-	-	31	...	238	...
Igiene, cure corporali	2.097	96	525	37	1	1	634	...	3.257	...
Insegnamento, scienza	602	28	108	28	1	-	151	...	862	...
Op.soc. non class. altrove	698	30	244	20	1	-1	297	...	1.240	...
Cultura e divertimenti	353	2	57	-19	13	2	135	...	558	...
Ministero past., org. religiose	143	-9	64	9	-	-	17	...	224	...
Economia domestica	315	3	132	-11	-	-	1.558	...	2.005	...
Polizia	424	64	94	-3	7	1	396	...	921	...
Altri servizi	229	22	14	2	-	-	84	...	327	...
Altre persone	130	-25	166	71	4	-3	-	...	300	...
Totale	33.354	1.600	6.255	146	5.955	-1.628	39.344	...	84.908	...

¹Variazione assoluta rispetto allo stesso mese dell'anno precedente

Fonte: Registro centrale degli stranieri, Borna

Indice nazionale della produzione industriale, dal 1984: valori annuali e trimestrali
(1963 = 100)

	1984	1985	1986	1987	1988	1989 ¹	1990					1991					
							I	II	III ¹	IV	Tot.	I	II	III	IV	Tot.	
Indice generale senza l'elettricità, il gas e l'acqua	151	159	165	166	184	186	195	193	178	196	191	191					
Bevande e tabacchi	159	160	162	165	167	172	173	175	175	178	175	174					
Tessili	115	119	121	119	120	117	127	117	93	112	112	118					
Abbigliamento	107	105	108	99	91	87	88	92	77	97	89	89					
Legno	123	123	130	133	136	142	144	152	138	172	152	136					
Carta	133	136	147	154	159	164	171	166	158	163	165	167					
Arti grafiche	172	190	201	213	223	223	222	228	211	243	226	211					
Cuoio, caucciù e mat. sintetiche	272	292	297	304	334	346	407	351	347	360	366	334					
Prodotti chimici e affini ¹	286	304	310	320	388	420	475	426	396	393	423	463					
Pietra e terra	109	109	101	103	106	108	83	121	117	103	106	72					
Metallurgia	131	134	137	140	153	155	156	164	147	156	156	153					
Macchine, strumenti musicali	142	152	161	160	172	171	176	184	169	205	184	185					
Orologi, gioielli	73	84	94	87	89	94	97	88	87	96	92	77					
Elettricità gas e acqua	207	231	235	245	249	224	219	234	228	230	228	237					

¹Dal III trimestre 1989 è stato introdotto un nuovo sistema di calcolo per cui i dati non sono confrontabili con i periodi precedenti

Fonte: Ufficio federale di statistica, Sezione produzione e cifra d'affari, Berna

Consumo di energia elettrica nel Cantone Ticino dal 1973, in mio KWH

Anno trimestre mese	Industrie di Bodio ¹		Altri consumatori ²		Consumo totale	
	Assoluto	Var. % ³	Assoluto	Var. % ³	Assoluto	Var. % ³
1973	348,5	13,6	954,8	4,8	1.303,3	7,0
1974	355,8	2,1	984,8	3,1	1.340,6	2,9
1975	288,1	-19,0	1.003,1	1,9	1.291,2	-3,7
1976	311,1	8,0	1.048,2	4,5	1.359,3	5,3
1977	334,4	7,5	1.104,4	5,4	1.438,8	5,8
1978	341,5	2,1	1.139,0	3,1	1.480,5	2,9
1979	393,0	15,1	1.184,5	4,0	1.577,5	6,6
1980	378,4	-3,7	1.250,4	5,6	1.628,8	3,3
1981	341,8	-9,7	1.293,9	3,5	1.635,7	0,4
1982	371,1	8,6	1.333,5	3,1	1.704,6	4,2
1983	349,4	-5,8	1.388,5	4,1	1.737,9	2,0
1984	386,2	10,5	1.485,0	6,9	1.871,2	7,7
1985	338,1	-12,5	1.565,6	5,1	1.903,7	1,7
1986	369,3	6,3	1.638,2	4,6	1.997,5	4,9
1987	286,8	-22,3	1.712,2	4,5	1.999,0	0,0
1988	342,7	19,4	1.774,9	3,7	2.117,6	5,9
1989	377,3	10,1	1.839,5	3,6	2.216,8	4,7
1990	376,9	-0,1	1.913,9	4,1	2.290,8	3,5
I trim.	89,7	1,3	535,8	4,6	625,5	4,4
II trim.	100,4	3,1	429,3	1,8	529,7	2,0
III trim.	89,3	-4,0	400,0	3,0	489,3	1,7
IV trim.	97,5	1,0	548,8	5,8	646,3	4,7
Gennaio	24,8	-2,7	203,5	10,2	228,3	8,7
Febbraio	29,7	5,7	168,8	3,4	198,5	3,7
Marzo	35,2	1,1	163,5	0,3	198,7	0,8
Aprile	32,1	-3,3	158,7	0,1	190,8	-0,5
Maggio	35,3	12,4	138,0	3,4	173,3	5,2
Giugno	33,0	0,6	132,6	2,2	165,6	1,9
Luglio	32,8	-0,9	137,1	4,7	169,9	0,6
Agosto	23,3	-6,0	126,1	4,8	149,4	3,0
Settembre	33,2	-5,4	136,8	-0,1	170,0	-1,2
Ottobre	37,6	3,0	159,6	4,9	197,2	4,5
Novembre	35,1	-2,0	181,4	5,4	216,5	4,1
Dicembre	24,8	-5,3	208,8	6,9	232,6	5,5
1991						
I trim.	87,6	-2,3	582,6	8,7	670,2	7,1
II trim.	103,3	2,9	453,3	5,6	556,6	5,1
III trim.						
IV trim.						
Gennaio	24,2	-2,4	209,1	2,8	233,3	2,2
Febbraio	31,2	5,1	195,6	15,9	226,8	14,3
Marzo	32,2	-8,5	177,9	8,8	210,1	5,7
Aprile	36,1	12,5	163,0	2,7	199,1	4,4
Maggio	34,2	-3,1	152,4	10,4	186,6	7,7
Giugno	33,0	-	137,9	4,0	170,9	3,2
Luglio						
Agosto						
Settembre						
Ottobre						
Novembre						
Dicembre						

¹Monteforno e officine del Goltardo²Economie domestiche, industrie, artigianato, uffici, negozi, ecc.³Variazione rispetto allo stesso periodo dell'anno precedente

Fonte: Azienda elettrica ticinese (AET)

Esercizi, letti, arrivi, pernottamenti e tasso d'occupazione dei letti disponibili, dal 1980

Anno trimestre mese	Esercizi aperti		Letti disponibili		Arrivi		Pernottamenti		Tasso di occupa- zione ²
	Assoluto	Var.% ¹	Assoluto	Var.% ¹	Assoluto	Var.% ¹	Assoluto	Var.% ¹	
1980	632	-1,1	21.358	0,1	1.066.492	16,9	3.702.858	19,4	47,4
1981	620	-1,9	20.877	-2,3	1.084.457	1,7	3.773.135	1,9	49,5
1982	610	-1,6	20.824	-0,3	1.056.020	-2,6	3.447.061	-8,6	45,4
1983	613	0,5	21.237	2,0	1.057.639	0,2	3.338.029	-3,2	43,7
1984	603	-1,6	21.096	-0,7	1.061.122	0,3	3.249.008	-2,7	42,3
1985	587	-2,3	21.014	-0,3	1.098.813	3,5	3.327.949	2,4	43,4
1986	586	-0,2	21.427	2,1	1.117.238	1,6	3.404.313	2,2	43,5
1987	570	-2,7	21.174	-1,2	1.139.459	2,0	3.367.802	-1,1	43,6
1988	568	-0,4	21.001	-0,8	1.117.027	-2,0	3.244.092	-3,7	42,2
1989	567	-0,2	20.929	-0,3	1.222.994	9,5	3.494.749	7,7	45,7
1990	544	-4,0	20.597	-1,6	1.221.152	-0,2	3.454.290	-1,2	45,9
I trim.	400	-8,6	12.410	-8,1	121.272	-9,9	297.002	-15,4	26,6
II trim.	634	-3,5	25.546	-1,4	397.767	9,2	1.138.008	7,3	49,0
III trim.	645	-3,4	26.250	-0,7	487.457	-1,0	1.444.835	-2,0	59,8
IV trim.	498	-1,6	17.981	1,8	214.656	-7,4	574.445	-5,7	34,7
Gennaio	324	-2,4	9.244	-5,8	24.753	4,1	60.454	3,2	21,1
Febbraio	341	-5,0	10.721	-5,9	32.934	11,8	77.449	9,8	25,8
Marzo	534	-14,0	17.266	-10,6	63.585	-21,9	159.099	-28,4	29,7
Aprile	628	-2,9	24.999	-1,7	126.242	26,6	365.672	29,8	48,8
Maggio	631	-3,7	25.666	-1,3	125.850	-9,9	367.156	-11,7	46,1
Giugno	643	-3,7	25.974	-1,1	145.675	16,7	405.180	11,5	52,0
Luglio	645	-3,4	26.204	-0,9	158.187	-2,6	478.385	-2,9	58,9
Agosto	644	-3,3	26.204	-0,7	156.858	-0,4	484.921	-2,2	59,7
Settembre	645	-3,6	26.341	-0,5	172.412	0,1	481.529	-0,7	60,9
Ottobre	639	-2,7	25.036	-0,5	133.883	-12,6	375.174	-9,5	48,3
Novembre	468	-1,3	16.097	3,5	50.079	8,6	121.599	4,7	25,2
Dicembre	386	-	12.810	4,1	30.694	-5,9	77.672	-1,1	19,6
1991^P									
I trim.	423	5,8	13.511	8,9	135.513	11,7	349.674	17,7	28,8
II trim.									
III trim.									
IV trim.									
Gennaio	328	1,2	9.613	4,0	24.310	-1,8	58.829	-2,7	19,7
Febbraio	345	1,2	11.561	7,8	27.894	-15,3	68.369	-11,7	21,1
Marzo	596	11,6	19.360	12,1	83.309	31,0	222.476	39,8	37,1
Aprile	614	-2,2	25.206	0,8	111.766	-11,5	333.259	-8,9	44,1
Maggio	628	-0,5	25.669	0,0	144.422	14,8	416.318	13,4	52,3
Giugno									
Luglio									
Agosto									
Settembre									
Ottobre									
Novembre									
Dicembre									

¹Variatione rispetto allo stesso periodo dell'anno precedente²Tasso di occupazione dei letti disponibili :
$$\frac{\text{(numero di pernottamenti x 100)}}{\text{(numero medio dei letti disponibili x numero dei giorni del periodo)}}$$

Fonte: Ufficio federale di statistica, Sezione della statistica del turismo, Berna

Evoluzione del numero dei pernottamenti nel Cantone secondo il paese di provenienza degli ospiti, dal 1979

Anno mese	Svizzera		Italia		Germania		Francia		Altri paesi		Totale	
	Assoluto	%	Assoluto	%	Assoluto	%	Assoluto	%	Assoluto	%	Assoluto	%
1979	1.727.731	55,7	114.256	3,7	783.785	25,2	48.917	1,6	427.546	13,8	3.102.235	100,0
1980	1.924.055	52,0	143.637	3,9	1.021.950	27,6	60.701	1,6	552.515	14,9	3.702.858	100,0
1981	1.919.970	50,9	158.523	4,2	1.025.915	27,2	62.556	1,6	606.171	16,1	3.773.135	100,0
1982	1.821.848	52,8	146.827	4,3	855.392	24,8	57.231	1,7	565.763	16,4	3.447.061	100,0
1983	1.743.091	52,1	152.036	4,6	817.804	24,5	44.418	1,3	584.535	17,5	3.341.884	100,0
1984	1.736.291	53,4	150.407	4,6	751.002	23,1	50.100	1,6	561.208	17,3	3.249.008	100,0
1985	1.761.193	52,9	163.314	4,9	739.483	22,3	57.175	1,7	606.784	18,2	3.327.949	100,0
1986	1.782.208	52,4	172.116	5,1	795.784	23,4	62.986	1,8	591.219	17,3	3.404.313	100,0
1987	1.777.298	52,8	171.701	5,1	803.556	23,9	59.410	1,7	555.837	16,5	3.367.802	100,0
1988	1.735.845	53,5	181.039	5,6	762.630	23,5	55.405	1,7	509.173	15,7	3.244.092	100,0
1989	1.820.469	52,1	206.601	5,9	821.124	23,5	62.521	1,8	584.034	16,7	3.494.749	100,0
1990	1.745.837	50,5	218.414	6,3	817.994	23,7	61.177	1,8	610.868	17,7	3.454.290	100,0
Gennaio	31.934	52,8	11.122	18,4	5.363	8,9	1.313	2,2	10.722	17,7	60.454	100,0
Febbraio	44.920	58,0	10.208	13,2	9.475	12,2	1.638	2,1	11.208	14,5	77.449	100,0
Marzo	88.910	55,9	13.951	8,8	34.761	21,8	2.437	1,5	19.040	12,0	159.099	100,0
Aprile	189.727	51,9	21.293	5,8	112.028	30,6	4.536	1,3	38.088	10,4	365.672	100,0
Maggio	184.454	50,3	15.558	4,2	101.824	27,7	6.958	1,9	58.362	15,9	367.156	100,0
Giugno	182.056	44,9	16.979	4,2	111.625	27,6	6.035	1,5	88.485	21,8	405.180	100,0
Luglio	245.301	51,3	21.304	4,4	92.900	19,4	8.575	1,8	110.305	23,1	478.385	100,0
Agosto	215.439	44,4	36.631	7,6	115.969	23,9	13.473	2,8	103.409	21,3	484.921	100,0
Settembre	239.499	49,7	21.509	4,5	123.396	25,6	7.256	1,5	89.869	18,7	481.529	100,0
Ottobre	222.649	59,4	18.860	5,0	82.003	21,9	4.646	1,2	47.016	12,5	375.174	100,0
Novembre	64.751	53,3	16.354	13,4	17.930	14,7	2.524	2,1	20.040	16,5	121.599	100,0
Dicembre	36.197	46,6	14.645	18,9	10.720	13,8	1.786	2,3	14.324	18,4	77.672	100,0
1991^P												
Gennaio	29.295	49,8	11.426	19,4	5.352	9,1	1.334	2,3	11.422	19,4	58.829	100,0
Febbraio	37.069	54,2	10.869	15,9	8.162	11,9	1.398	2,1	10.871	15,9	68.369	100,0
Marzo	114.315	51,4	18.486	8,3	64.938	29,2	3.121	1,4	21.616	9,7	222.476	100,0
Aprile	187.506	56,3	17.851	5,4	91.088	27,3	4.491	1,3	32.323	9,7	333.259	100,0
Maggio	209.566	50,3	15.600	3,7	131.055	31,5	6.911	1,7	53.186	12,8	416.318	100,0
Giugno												
Luglio												
Agosto												
Settembre												
Ottobre												
Novembre												
Dicembre												

Fonte: Ufficio federale di statistica, Sezione della statistica del turismo, Berna

Numero di autoveicoli, autovetture e motoveicoli nuovi e d'occasione, dal 1984

Anno trimestre mese	Totale autoveicoli				Autovetture				Motoveicoli			
	Nuovi	Var.% ¹	D'occa- sione	Var.% ¹	Nuove	Var.% ¹	D'occa- sione	Var.% ¹	Nuovi	Var.% ¹	D'occa- sione	Var.% ¹
1984	17.560	...	25.582	...	14.440	...	21.397	...	1.578	...	2.399	...
1985	18.782	7,0	26.873	5,0	15.496	7,3	22.607	5,7	1.518	-3,8	2.308	-3,8
1986	20.261	7,9	29.373	9,3	16.915	9,2	24.648	9,0	1.585	4,4	2.603	12,8
1987	18.531	-8,5	29.210	-0,6	15.005	-11,3	24.346	-1,2	1.653	4,3	2.840	9,1
1988	20.936	13,0	30.899	5,8	17.114	14,1	25.867	6,2	1.491	-9,8	2.915	2,6
1989	22.250	6,3	33.497	8,4	18.215	6,4	27.940	8,0	1.678	12,5	3.110	6,7
1990	21.362	-0,4	32.680	-2,4	17.532	-3,7	27.319	-2,2	1.562	-6,9	3.225	3,7
I trim.	6.318	1,7	8.648	2,8	5.227	1,1	7.239	1,3	462	24,9	824	23,7
II trim.	6.590	-7,6	8.934	-7,9	5.300	-6,6	6.949	-8,9	648	-14,3	1.341	-0,4
III trim.	4.752	1,5	7.870	2,8	3.841	2,6	6.567	4,2	354	-17,5	807	2,5
IV trim.	3.702	-12,4	7.228	-6,4	3.164	-12,8	6.564	-4,4	98	-20,3	253	-18,4
Gennaio	2.172	9,8	2.772	5,0	1.918	11,6	2.476	5,3	65	71,0	99	17,9
Febbraio	1.807	-1,1	2.638	5,4	1.512	-2,8	2.274	5,0	105	38,2	176	22,2
Marzo	2.339	-2,7	3.238	-1,0	1.797	-5,2	2.489	5,3	292	14,1	549	25,3
Aprile	2.258	4,3	2.995	1,2	1.811	2,5	2.301	2,0	237	14,5	491	36,4
Maggio	2.374	9,7	3.192	8,7	1.893	9,2	2.409	6,3	270	10,7	538	19,8
Giugno	1.958	-30,1	2.747	-27,9	1.596	-26,6	2.239	-25,6	141	-53,8	312	-42,0
Luglio	1.865	0,9	2.950	4,2	1.458	0,3	2.384	4,8	171	-19,0	367	7,3
Agosto	1.374	-0,3	2.185	1,2	1.118	4,5	1.829	2,7	112	-17,0	235	-15,8
Settembre	1.513	3,8	2.735	4,5	1.265	3,8	2.354	4,7	71	-14,5	205	23,5
Ottobre	1.677	2,4	2.980	6,7	1.421	0,1	2.692	10,5	51	-3,8	127	-18,6
Novembre	1.246	-20,3	2.296	-13,2	1.084	-18,5	2.070	-12,5	30	-23,1	82	-8,9
Dicembre	779	-23,9	1.952	-14,4	659	-25,0	1.802	-12,9	17	-45,2	44	-31,3
1991												
I trim.	5.882	-6,9	8.252	-4,6	4.971	-4,9	7.103	-1,9	353	-23,6	644	-21,8
II trim.	6.205	-5,8	9.045	1,2	5.025	-5,2	7.068	1,7	620	-4,3	1.401	4,5
III trim.												
IV trim.												
Gennaio	2.085	-4,0	2.695	-2,8	1.858	-3,1	2.447	-1,2	32	-50,8	72	-27,3
Febbraio	1.595	-11,7	2.344	-11,1	1.378	-8,9	2.066	-9,1	61	-41,9	131	-25,6
Marzo	2.202	-5,9	3.213	-0,8	1.735	-3,5	2.590	4,1	260	-11,0	441	-19,7
Aprile	2.186	-3,2	3.173	5,9	1.729	-4,5	2.406	4,6	250	5,5	573	16,7
Maggio	2.095	-11,8	3.019	-5,4	1.692	-10,6	2.388	-0,9	214	-20,7	440	-18,2
Giugno	1.924	-1,7	2.853	3,9	1.604	0,5	2.274	1,6	156	10,6	388	24,4
Luglio												
Agosto												
Settembre												
Ottobre												
Novembre												
Dicembre												

¹Rispetto allo stesso periodo dell'anno precedente

Fonte: Sezione cantonale della circolazione, elaborazione CCI

Indice nazionale dei prezzi al consumo
Dicembre 1982 = 100

Anno	Gen.	Febb.	Marzo	Aprile	Mag.	Giugno	Luglio	Agosto	Sett.	Ott.	Nov.	Dic.	Media annua
1982	100,0	...
1983	99,9	100,0	100,2	100,5	100,6	101,0	100,8	101,1	101,2	101,4	102,1	102,1	100,9
1984	102,5	102,9	103,5	103,7	103,5	103,8	103,6	104,0	103,9	104,6	105,1	105,1	103,8
1985	106,1	107,0	107,6	107,5	107,4	107,3	107,1	107,1	107,4	107,7	108,4	108,5	107,4
1986	108,5	108,4	108,6	108,5	108,2	108,2	107,6	107,9	108,0	108,1	108,3	108,5	108,2
1987	109,2	109,5	109,7	109,8	109,2	109,5	109,6	110,0	109,7	110,2	110,6	110,6	109,8
1988	110,9	111,4	111,7	111,9	111,6	111,8	111,5	111,9	112,0	112,1	112,5	112,8	111,8
1989	113,4	113,9	114,2	114,8	114,9	115,1	114,9	115,3	115,8	116,2	117,6	118,4	115,4
1990	119,1	119,5	119,9	120,2	120,7	120,9	121,0	122,3	122,8	123,6	124,7	124,7	121,6
1991	125,7	126,9	126,9	127,2	128,3	128,8							
(1)	125,8	127,3	128,4	128,9	128,3	130,1							
(2)	120,9	123,7	123,7	123,7	125,0	125,0							
(3)	126,0	126,0	127,5	127,5	127,5	128,3							
(4)	140,0	140,0	140,0	140,0	147,1	147,1							
(5)	87,4	89,6	78,4	77,1	79,4	78,8							
(6)	120,5	120,5	123,6	123,6	123,6	125,0							
(7)	118,0	119,1	119,0	119,8	121,1	121,1							
(8)	128,4	128,4	129,2	131,2	131,2	131,6							
(9)	129,9	133,3	133,3	133,3	130,5	130,5							

(1) Derrate alimentari (2) Bevande, tabacco (3) Abbigliamento (4) Pigiame (5) Riscaldamento e illuminazione (6) Arredamento e manutenzione (7) Traffico (8) Igiene e salute (9) Istruzione e svago

Settembre 1977 = 100

Anno	Gen.	Febb.	Marzo	Aprile	Mag.	Giugno	Luglio	Agosto	Sett.	Ott.	Nov.	Dic.	Media annua
1977	100,0	100,2	100,1	100,3	...
1978	100,3	100,4	100,5	100,7	100,8	101,0	101,0	101,0	100,8	100,6	100,8	101,0	100,8
1979	101,4	102,5	103,0	103,3	103,7	105,1	105,4	105,2	105,7	105,6	106,0	106,2	104,4
1980	106,5	106,7	107,0	107,5	108,2	108,5	108,9	109,6	109,7	109,5	110,5	110,9	108,6
1981	112,0	113,1	113,8	113,6	114,6	115,4	116,0	117,8	117,9	117,5	118,2	118,2	115,7
1982	118,8	119,0	119,2	119,9	121,4	122,5	123,0	123,9	124,4	124,7	125,1	124,7	122,2
1983	124,5	124,7	124,9	125,3	125,4	125,9	125,7	126,0	126,2	126,5	127,3	127,3	125,8
1984	127,8	128,3	129,1	129,3	129,0	129,4	129,2	129,7	129,6	130,4	131,1	131,0	129,5
1985	132,3	133,4	134,1	134,0	133,9	133,8	133,5	133,5	133,9	134,3	135,2	135,3	133,9
1986	135,2	135,2	135,4	135,3	134,9	134,9	134,2	134,5	134,7	134,7	135,1	135,3	135,0
1987	136,1	136,5	136,7	136,9	136,1	136,6	136,6	137,1	136,8	137,4	137,9	137,9	136,9
1988	138,2	138,9	139,2	139,5	139,2	139,4	139,1	139,6	139,6	139,8	140,3	140,6	139,5
1989	141,4	142,1	142,4	143,2	143,3	143,5	143,2	143,7	144,3	144,9	146,6	147,6	143,9
1990	148,5	149,0	149,5	149,8	150,5	150,8	150,8	152,4	153,2	154,1	155,4	155,4	151,6
1991	156,7	158,3	158,3	158,7	160,0	160,7							

Aumento percentuale dell'indice generale rispetto allo stesso periodo dell'anno precedente

Anno	Gen.	Febb.	Marzo	Aprile	Mag.	Giugno	Luglio	Agosto	Sett.	Ott.	Nov.	Dic.	Media annua
1975	7,3	8,4	8,3	9,2	8,2	8,0	7,4	6,7	5,4	4,8	3,7	3,5	6,7
1976	3,4	3,0	2,5	2,2	1,3	1,1	1,5	1,5	0,9	1,0	0,9	1,3	1,7
1977	0,9	1,0	1,0	1,1	1,3	1,8	1,6	1,3	1,6	1,6	1,3	1,1	1,3
1978	1,0	1,1	1,4	1,4	1,6	1,1	1,1	1,1	0,8	0,4	0,6	0,7	1,1
1979	1,1	2,1	2,5	2,6	2,8	4,1	4,3	4,0	4,8	5,0	5,2	5,2	3,6
1980	5,1	4,1	3,9	4,1	4,3	3,3	3,4	4,2	3,8	3,6	4,2	4,4	4,0
1981	5,1	6,0	6,3	5,6	6,0	6,3	6,6	7,4	7,5	7,3	7,0	6,6	6,5
1982	6,1	5,3	4,7	5,6	5,9	6,2	6,0	5,2	5,5	6,2	5,8	5,5	5,7
1983	4,8	4,8	4,8	4,5	3,3	2,8	2,2	1,7	1,4	1,4	1,8	2,1	2,9
1984	2,7	2,9	3,4	3,2	2,9	2,8	2,8	2,9	2,7	3,1	3,0	2,9	2,9
1985	3,5	4,0	3,9	3,6	3,8	3,4	3,4	3,0	3,3	3,0	3,1	3,2	3,4
1986	2,2	1,3	0,9	1,0	0,7	0,8	0,5	0,7	0,6	0,4	-0,1	0,0	0,8
1987	0,7	1,0	1,0	1,2	0,9	1,3	1,8	2,0	1,6	2,0	2,1	1,9	1,4
1988	1,6	1,8	1,9	1,9	2,2	2,1	1,8	1,8	2,0	1,8	1,8	1,9	1,9
1989	2,2	2,3	2,3	2,6	3,0	3,0	3,0	3,0	3,4	3,6	4,4	5,0	3,2
1990	5,1	4,9	5,0	4,6	5,1	5,0	5,3	6,1	6,1	6,4	6,1	5,3	5,4
1991	5,5	6,2	5,9	5,9	6,3	6,6							

Settembre 1966 = 100

Anno	Gen.	Febb.	Marzo	Aprile	Mag.	Giugno	Luglio	Agosto	Sett.	Ott.	Nov.	Dic.	Media annua
1966	100,0	100,2	101,4	101,9	...
1967	102,2	102,0	102,0	102,1	103,2	103,9	104,3	104,7	104,3	104,2	105,2	105,5	103,6
1968	105,7	105,9	105,5	105,4	105,7	105,8	105,7	106,0	106,1	106,5	107,5	107,8	106,1
1969	108,1	108,3	108,1	107,9	108,4	108,9	108,9	108,7	108,8	109,0	109,9	110,3	108,8
1970	110,6	110,6	110,8	110,7	111,8	112,3	112,6	113,0	113,7	114,3	115,8	116,3	112,7
1971	117,0	117,5	118,2	118,3	119,6	119,7	120,2	120,4	121,3	121,8	123,4	124,0	120,1
1972	124,8	125,4	125,7	125,8	127,1	127,8	127,9	128,4	129,5	130,7	131,8	132,5	128,1
1973	134,0	134,9	136,0	136,3	137,3	138,3	138,5	139,0	140,2	143,1	146,1	148,3	139,3
1974	149,5	148,4	149,1	148,2	150,8	151,6	152,1	153,6	156,1	157,1	159,3	159,5	152,9
1975	160,4	160,9	161,5	161,9	163,1	163,7	163,4	163,9	164,5	164,7	165,2	165,0	163,2
1976	165,9	165,8	165,5	165,5	165,2	165,5	165,8	166,4	166,0	166,4	166,7	167,1	166,0
1977	167,4	167,5	167,2	167,4	167,3	168,4	168,5	168,5	168,6	169,0	168,8	169,0	168,1
1978	169,1	169,3	169,5	169,8	170,0	170,3	170,4	170,4	170,0	169,7	169,9	170,3	169,9
1979	170,9	172,8	173,7	174,1	174,8	177,2	177,6	177,3	178,2	178,1	178,7	179,1	176,0
1980	179,6	179,9	180,4	181,3	182,3	183,0	183,6	184,8	184,9	184,5	186,3	187,0	183,1
1981	188,8	190,6	191,9	191,5	193,2	194,5	195,6	198,6	198,7	198,0	199,4	199,3	195,0
1982	200,3	200,6	201,0	202,1	204,7	206,5	207,3	208,9	209,7	210,2	210,8	210,2	206,0
1983	209,9	210,2	210,6	211,2	211,4	212,3	211,9	212,4	212,7	213,2	214,6	214,7	212,1
1984	215,5	216,2	217,6	218,0	217,5	218,2	217,8	218,6	218,5	219,8	221,0	220,9	218,3
1985	223,1	224,9	226,2	225,9	225,7	225,6	225,1	225,1	225,8	226,3	227,9	228,1	225,8
1986	228,0	227,9	228,2	228,1	227,4	227,3	226,3	226,7	227,1	227,2	227,7	228,2	227,5
1987	229,5	230,2	230,5	230,8	229,5	230,2	230,3	231,2	230,6	231,6	232,5	232,5	230,8
1988	233,1	234,2	234,8	235,2	234,6	235,0	234,5	235,3	235,3	235,7	236,6	237,0	235,1
1989	238,3	239,5	240,1	241,4	241,6	242,0	241,5	242,3	243,3	244,3	247,1	248,9	242,5
1990	250,4	251,2	252,1	252,6	253,8	254,2	254,3	257,0	258,2	259,8	262,1	262,0	255,6
1991	264,2	266,8	266,8	267,5	269,7	270,8							

Agosto 1939 = 100

Anno	Gen.	Febb.	Marzo	Aprile	Mag.	Giugno	Luglio	Agosto	Sett.	Ott.	Nov.	Dic.	Media annua
1939	100,0	100,7	102,4	103,3	103,5	...
1960	181,0	181,9	181,9	182,2	183,0	183,2	183,7	184,1	184,6	184,9	184,9	184,7	183,3
1961	184,2	184,3	184,3	184,3	185,7	186,0	186,4	187,3	187,6	188,4	191,0	191,2	186,7
1962	191,4	191,9	192,2	193,1	194,6	195,1	195,7	196,5	196,4	196,1	197,0	197,4	194,8
1963	198,0	199,2	199,2	199,5	200,7	201,2	201,6	202,2	202,8	203,6	204,8	205,0	201,5
1964	205,2	205,5	205,6	206,9	208,8	207,7	207,8	208,3	208,7	209,3	209,5	209,8	207,7
1965	210,0	210,7	210,8	211,5	213,8	214,6	215,2	216,4	217,0	217,7	219,6	220,1	214,8
1966	221,3	221,9	222,2	222,5	225,3	225,0	225,0	225,7	225,9	226,4	229,1	230,2	225,0
1967	230,9	230,4	230,4	230,6	233,1	234,7	235,6	236,5	235,6	235,4	237,6	238,3	234,1
1968	238,8	239,2	238,3	238,1	238,8	239,0	238,8	239,5	239,7	240,6	242,8	243,5	239,8
1969	244,2	244,6	244,2	243,7	244,9	246,0	246,0	245,6	245,8	246,2	248,3	249,2	245,3
1970	249,8	249,8	250,3	250,1	252,6	253,7	254,4	255,3	256,8	258,2	261,6	262,7	254,6
1971	264,3	265,4	267,0	267,2	270,2	270,4	271,5	272,0	274,0	275,1	278,8	280,1	271,3
1972	281,9	283,3	284,0	284,2	287,1	288,7	288,9	290,1	292,5	295,3	297,7	299,3	289,4
1973	302,7	304,7	307,2	307,9	310,2	312,4	312,9	314,0	316,7	323,3	330,0	335,0	314,3
1974	337,7	335,2	336,8	334,8	340,7	342,5	343,6	347,0	352,6	354,9	359,9	360,3	345,4
1975	362,3	363,5	364,8	365,7	368,4	369,8	369,1	370,3	371,6	372,1	373,2	372,7	368,7
1976	374,8	374,5	373,9	373,9	373,2	373,9	374,5	375,9	375,0	375,9	376,6	377,5	375,0
1977	378,2	378,4	377,7	378,2	377,9	380,4	380,6	380,6	380,9	381,7	381,4	381,9	379,8
1978	382,0	382,5	382,9	383,6	384,1	384,7	384,9	385,0	384,1	383,3	383,8	384,6	383,8
1979	386,1	390,3	392,4	393,4	394,8	400,4	401,3	400,6	402,5	402,3	403,8	404,6	397,7
1980	405,8	406,4	407,6	409,5	411,9	413,4	414,7	417,5	417,7	416,9	420,9	422,4	413,7
1981	426,5	430,6	433,5	432,6	436,6	439,4	442,0	448,6	448,9	447,4	450,4	450,3	440,6
1982	452,5	453,3	454,1	456,6	462,5	466,6	468,4	472,0	473,8	475,0	476,3	474,9	465,5
1983	474,2	474,9	475,8	477,2	477,7	479,6	478,7	480,0	480,6	481,7	484,8	485,1	479,2
1984	486,8	488,5	491,7	492,4	491,4	493,0	492,1	493,9	493,6	496,7	499,3	499,1	493,2
1985	504,0	508,1	510,9	510,3	510,0	509,7	508,6	508,5	510,1	511,4	515,0	515,3	510,2
1986	515,1	514,9	515,6	515,3	513,7	513,6	511,2	512,2	513,1	513,2	514,5	515,5	514,0
1987	518,5	520,0	520,7	521,4	518,5	520,2	520,3	522,3	521,1	523,3	525,3	525,2	521,4
1988	526,6	529,1	530,4	531,4	530,1	530,9	529,7	531,6	531,7	532,5	534,5	535,5	531,2
1989	538,4	541,1	542,6	545,4	545,8	546,7	545,5	547,3	549,7	551,9	558,2	562,4	547,9
1990	565,7	567,5	569,5	570,6	573,4	574,2	574,5	580,6	583,4	586,9	592,1	592,0	577,5
1991	596,8	602,8	602,9	604,3	609,4	611,9							

Indice nazionale dei prezzi all'ingrosso
Media annua 1963 = 100

Anno	Gen.	Febb.	Marzo	Aprile	Mag.	Giugno	Luglio	Agosto	Sett.	Ott.	Nov.	Dic.	Media annua
1963	99,5	99,8	100,2	100,0	100,4	100,1	99,7	99,4	99,7	100,3	100,3	100,3	100,0
1964	100,3	100,7	100,7	101,5	101,6	101,4	101,0	101,3	101,6	101,8	101,8	101,6	101,3
1965	101,5	101,8	101,8	101,4	101,9	102,2	101,6	101,4	101,5	101,8	102,6	102,8	101,9
1966	103,7	104,0	104,1	104,1	104,5	104,3	104,1	103,0	103,0	103,1	103,5	103,7	103,8
1967	103,6	103,8	103,7	103,5	104,1	104,5	104,4	104,3	104,2	104,0	104,3	104,4	104,1
1968	104,5	104,9	104,6	103,9	103,8	103,7	103,5	103,5	103,9	104,2	104,5	104,7	104,1
1969	105,4	105,8	105,3	106,0	106,3	107,0	107,3	107,3	107,7	108,3	109,3	109,9	107,2
1970	110,2	110,7	111,5	111,9	112,3	111,9	111,8	111,6	111,8	111,4	112,0	112,2	111,6
1971	112,4	112,9	114,2	114,6	114,7	114,4	114,3	114,0	114,0	114,2	114,2	115,0	114,1
1972	115,7	116,1	117,1	117,2	117,7	117,7	117,7	118,2	119,0	120,1	120,6	121,7	118,2
1973	123,8	125,0	127,5	128,1	129,0	129,7	130,5	131,0	132,5	135,5	137,7	139,7	130,8
1974	143,0	144,3	151,0	152,0	152,6	152,8	153,5	153,5	155,3	155,7	155,8	153,8	151,9
1975	152,7	152,2	149,5	149,3	149,0	147,8	147,7	147,9	146,8	146,6	146,2	146,2	148,5
1976	146,1	146,4	147,1	147,6	147,5	148,1	148,4	148,2	148,0	147,6	147,6	147,9	147,5
1977	148,3	148,5	149,3	149,4	149,5	149,0	148,4	147,1	147,6	146,5	146,1	145,5	147,9
1978	144,7	144,3	144,0	143,8	144,0	143,7	143,0	141,9	140,7	140,7	142,1	142,1	142,9
1979	143,0	145,1	145,6	146,8	148,5	149,2	149,0	148,8	149,8	150,2	151,8	151,9	148,3
1980	153,0	153,6	155,0	156,0	155,7	155,8	156,2	155,9	155,8	157,0	158,3	158,9	155,9
1981	160,6	161,8	163,1	163,6	164,4	164,4	165,7	166,6	166,6	167,8	167,4	167,7	165,0
1982	168,1	168,2	167,4	168,6	169,8	169,5	169,8	169,5	170,1	170,4	169,9	169,5	168,9
1983	168,9	168,2	168,1	168,9	169,3	170,0	170,0	170,8	171,5	170,9	171,4	172,0	170,0
1984	172,9	173,2	174,8	175,1	175,1	175,3	175,8	175,8	176,9	177,1	177,0	177,0	175,5
1985	179,7	180,8	181,0	181,1	180,6	180,2	178,9	177,9	178,6	178,7	178,7	178,3	179,5
1986	177,1	176,1	174,7	174,0	173,3	172,6	171,7	171,2	170,7	170,1	168,8	169,0	172,4
1987	169,1	168,5	168,8	168,3	168,4	169,1	169,1	169,1	168,7	169,6	169,4	169,5	169,0
1988	169,5	170,3	171,4	171,6	172,0	172,7	172,8	172,7	174,2	174,9	175,2	176,4	172,8
1989	177,5	177,8	179,5	180,7	181,4	180,7	180,1	180,4	180,9	181,1	181,0	181,9	180,2
1990	181,5	181,9	183,1	183,5	183,3	182,7	182,9	183,8	184,1	183,1	182,2	182,3	182,9
1991	182,9	183,4	182,9	183,4	183,6	183,7							
(1)	176,2	176,5	178,1	177,4	175,9	176,9							
(2)	245,2	243,8	235,3	237,6	236,1	235,1							
(3)	205,1	205,4	203,3	204,3	205,5	205,8							
(4)	124,0	123,5	122,0	122,7	124,2	124,9							
(5)	183,7	185,2	186,7	186,9	187,1	186,5							
(6)	164,4	164,6	164,4	164,6	164,8	164,8							
(7)	166,1	166,3	166,8	166,5	166,5	166,0							
(8)	147,7	147,7	147,8	147,8	147,8	147,8							
(9)	271,6	282,0	286,9	286,9	286,9	286,9							
(10)	195,6	195,8	197,1	197,8	199,4	199,5							

(1) Prodotti agricoli (2) Prodotti energetici e simili (3) Alimentari lavorati, bevande e tabacchi (4) Tessili (5) Legno e sughero (6) Carta e prodotti cartacei (7) Pelli, cuoio, caucciù e materie sintetiche (8) Prodotti chimici e affini (9) Materiale da costruzione, ceramica e vetro (10) Metalli e articoli di metallo

Fonte: UFIAML, Berna

Indice dei costi di costruzione di alloggi della città di Berna, dal 1981

Anno	Inchiesta 1. aprile ¹ Indice			Var. % ²	Inchiesta 1. ottobre ¹ Indice			Var. % ²
	Dicembre 1939=100	Giugno 1967=100	Aprile 1987=100		Dicembre 1939=100	Giugno 1967=100	Aprile 1987=100	
1981	743,3	203,7	...	6,9	752,8	206,3	...	6,1
1982	777,2	213,0	...	4,6	784,9	215,1	...	4,3
1983	802,4	219,9	...	3,2	798,4	218,8	...	1,8
1984	804,2	220,4	...	0,2	797,7	218,6	...	-0,1
1985	810,4	222,1	...	0,8	821,4	225,1	...	2,9
1986	835,3	228,9	...	3,0	834,5	228,7	...	1,6
1987 ³	850,9	233,2	100,0	2,0	857,7	235,1	100,8	2,9
1988	883,2	242,1	103,8	3,8	890,9	244,2	104,7	3,9
1989	919,8	252,1	108,1	4,1	927,5	254,2	109,0	4,1
1990	978,5	268,2	115,0	6,4	980,2	268,6	115,2	5,7
1991	1.025,3	281,0	120,5	4,8				

¹Prima dell'ultima revisione dell'indice (1987) le inchieste si svolgevano in giugno e in dicembre²Rispetto all'anno precedente³Revisione dell'indice e nuova base

Fonte: Ufficio di Statistica della Città di Berna, Berna

Indice dei costi di costruzione di alloggi della città di Lucerna, dal 1981

Anno	Inchiesta 1. aprile Indice			Var. % ¹	Inchiesta 1. ottobre Indice			Var. % ¹
	Luglio 1939=100	Aprile 1977=100	Aprile 1985=100		Luglio 1939=100	Aprile 1977=100	Aprile 1985=100	
1981	594,8	122,2	...	7,3	604,9	124,3	...	7,1
1982	637,0	130,9	...	7,1	634,5	130,4	...	4,9
1983	645,9	132,7	...	1,4	646,5	132,8	...	1,9
1984	651,7	133,9	...	0,9	653,0	134,2	...	1,0
1985 ²	667,4	137,2	100,0	2,4	668,7	137,5	100,2	2,5
1986	685,4	140,9	102,7	2,7	687,4	141,3	103,0	2,8
1987	697,9	143,5	104,5	1,8	702,2	144,4	105,2	2,1
1988	719,0	147,8	107,7	3,0	723,8	148,8	108,4	3,0
1989	748,0	153,8	112,0	4,0	757,8	155,8	113,4	4,6
1990	799,8	164,4	119,7	6,9	809,4	166,4	121,1	6,8
1991	841,8	173,1	126,0	5,2				

¹Rispetto all'anno precedente²Revisione dell'indice e nuova base

Fonte: Gebäudeversicherung des Kantons Luzern, Luzern

Indice dei costi di costruzione di alloggi della città di Zurigo, dal 1981

Anno	Inchiesta 1. aprile Indice			Var. % ¹	Inchiesta 1. ottobre Indice			Var. % ¹
	Luglio 1939=100	Aprile 1977=100	Ottobre 1988=100		Luglio 1939=100	Aprile 1977=100	Ottobre 1988=100	
1981	645,1	127,0	...	9,0	667,9	129,7	...	9,4
1982	698,4	135,6	...	6,8	689,4	133,8	...	3,2
1983	670,2	130,1	...	-4,0	667,4	129,6	...	-3,2
1984	670,3	130,1	...	0,0	670,2	130,1	...	0,4
1985	684,8	132,9	...	2,2	685,0	133,0	...	2,2
1986	705,2	136,9	...	3,0	708,4	137,5	...	3,4
1987	718,9	139,6	...	2,0	723,4	140,4	...	2,1
1988 ²	750,3	145,7	...	4,4	756,7	146,9	100,0	4,6
1989	790,1	153,4	104,4	5,3	802,4	155,8	106,0	6,0
1990	858,5	166,7	113,5	8,6	866,6	168,2	114,5	8,0
1991	911,2	176,9	120,4	6,1				

¹Rispetto all'anno precedente²Revisione dell'indice e nuova base

Fonte: Ufficio di statistica del Canton Zurigo, Zurigo

Documenti statistici

1. **I doppi redditi in Ticino**
1981, 72 pagine, Frs. 10.-- (esaurito)
2. **La popolazione residente nei comuni ticinesi**
1981, 113 pagine, Frs. 10.-- (esaurito)
3. **I frontalieri nei comuni ticinesi**
1982, 143 pagine, Frs. 10.--
4. **Censimento della popolazione 1980, primi dati strutturali**
205 pagine, Frs. 10.--
5. **ESPOP-Ticino 1980-1983 1985, 196 pagine, Frs. 15.--**
6. **ESPOP-Ticino 1984**
1986, 165 pagine, Frs. 10.--
7. **ESPOP-Ticino 1985**
1987, 191 pagine, Frs. 10.--
8. **Statistiche economiche 1985**
1986, 90 pagine, Frs. 10.--
9. **Statistiche economiche 1986**
1987, 103 pagine, Frs. 10.--
10. **Demografia ticinese 1986**
1987, 173 pagine, Frs. 10.--
11. **Statistiche economiche 1987**
1987, 103 pagine, Frs. 10.--
12. **Statistiche economiche 1988**
1988, 101 pagine, Frs. 10.--
13. **Demografia ticinese 1987**
1989, 157 pagine, Frs. 10.--
14. **Trasporti collettivi nel 1986/87**
73 pagine, Frs. 10.--
15. **Censimento dei trasporti collettivi nel 1987/88**
79 pagine, Frs. 10.--
16. **Tariffe dei trasporti collettivi**
62 pagine, Frs. 10.--
17. **Statistiche economiche 1989**
142 pagine, Frs. 10.--
18. **Censimento viticolo 1988**
123 pagine, Frs. 10.--
19. **Statistiche economiche 1990**
ca. 140 pagine, Frs. 10.--

20. **Trasporti collettivi nel 1988/89**
ca. 70 pagine, Frs. 15.--
21. **Demografia ticinese 1989**
ca. 120 pagine, Frs. 15.--
22. **Il frontalierato nel 1990**
1991, ca. 120 pagine, Frs. 15.--
23. **Mercato immobiliare 1990**
1991, ca. 100 pagine, Frs. 15.--

Aspetti statistici

1. **Comportamento linguistico e riuscita scolastica dei giovani ticinesi**
1979, 54 pagine, Frs. 5.-- (esaurito)
2. **Giovani e religione nel Cantone Ticino**
1984, 100 pagine, Frs. 5.--
3. **Analisi ecologica del comportamento elettorale nel Cantone Ticino**
1986, 185 pagine, Frs. 10.--
4. **Analisi del voto del 5 aprile 1987**
1988, 118 pagine, Frs. 10.--
5. **Le famiglie monoparentali**
1989, 137 pagine, Frs. 15.--
6. **Doppi redditi in Ticino**
1989, 77 pagine, Frs. 10.--

Ufficio cantonale di statistica

Stabile Torretta - 6500 Bellinzona
Tel. 092/24.42.25/26 - Fax 092/24.44.25

